



**PODATKI IN OCENA  
GOSPODARJENJA  
KOVINSKE INDUSTRIJE**

**V LETU 2007**

**PROIZVODNJA KOVINSKIH IZDELKOV – SKD 28  
PODROBNO**

**(primer študije – ni za uporabo)**

Ljubljana, november, 2008



Leto 2007 je za orodjarno pomenilo leto, v katerem smo se kadrovske konsolidirali, ter z ukrepi za preglednejše poslovanje in zniževanje stroškov dosegli boljše poslovne rezultate kot v letu 2006.

Na kadrovske področju smo v orodjarni izpeljali vse zastavljene cilje, izvedli smo reorganizacijo poslovanja, uvedli projektno vodenje in združili celotni tehnični sektor. Ustanovili smo oddelek, ki se ukvarja s pridobivanjem nepovratnih sredstev, donacij in subvencij.

V letu 2007 smo v orodjarni izvedli nekaj pomembnih investicij, ki so posledično vplivale na zniževanje stroškov kooperacije. Najpomembnejša investicija v letu 2007 je bila investicija v 5 osni laser, ki je edini tovrstni laser v skupini Gorenje. Z njim smo bistveno skrajšali čase potrebne za zagone orodij, predvsem pa smo povečali fleksibilnost naše proizvodnje. Izvedli smo že prve storitve za podjetja iz skupine (prototipna delavnica). V letu 2008 načrtujemo agresivnejši nastop za pridobivanje naročil tudi izven skupine Gorenje.

Na področju orodjarstva je opazen padec cen orodij, predvsem zaradi vpliva konkurence iz bližnjega in daljnega vzhoda. V letu 2006 smo predvidevali, da se bo to tudi zgodilo, tako da so napovedi potrjene. To posledično pomeni, da moramo v orodjarni nadaljevati s procesom povečevanja produktivnosti svojega dela, izboljšati kakovost poslovanja, znižati stroške ter nadaljevati z uvajanjem novih metode poslovanja s ciljem dobičkonosnejšega poslovanja. V svojem proizvodnem programu še naprej uspešno zadovoljujemo potrebe pri kupcih na področju avtomobilske industrije in to praktično po celi Evropi, kakor tudi v Kanadi.

S strategijo, ki jo je novo vodstvo pripravilo za obdobje naslednjih 5 let lahko realno pričakujemo, da bo orodjarna dosegala nadpovprečno rast, ter tako zadovoljevala potrebe svojih lastnikov, kupcev, zaposlenih in dobaviteljev.

**dr. Blaž Nardin, Gorenje Orodjarna**

Rezultati poslovanja v letu 2007 so bili kljub katastrofalnim poplavam v mesecu septembru, zelo dobri. Dosegli smo praktično vse poslovne rezultate, ki smo jih predvideli v poslovnem načrtu kljub temu, da je bil zaradi poplav izpad proizvodnje, zato smo rabili kar nekaj časa za ponovno vzpostavitev le-te.

Tudi manjša realizacija prodaje mehanizmov ni povzročila večjih težav. Izjemno dobro smo obvladovali stroške poslovanja in nadaljevali, že v letu 2006, začeto investicijo v povečanje kapacitet za proizvodnjo mehanizmov za regulatorje ter povečanje proizvodnih in poslovnih prostorov. Ta naložba bo zagotovila zadostne kapacitete za naslednje dolgoročno obdobje.

Ustvarjeni čisti dobiček iz poslovanja je bil dosežen v predvideni višini, čeprav je bilo veliko sredstev odpisanih zaradi poplav. Prav tako je bil izjemno visok tudi davek iz dobička—dvakrat višji od predhodnega leta, čeprav so bili rezultati podobni.

Na koncu naj dodamo, da smo s poslovnimi rezultati bili zelo zadovoljni.

V letu 2008 nadaljujemo z enako strategijo in ni čutiti bistvenih odstopanj od poslovnih načrtov.

**Valentina Nastran, NIKO Železniki**

Leto 2007 je bilo še eno leto konjunktore. Konstantna rast energentov in drugih repromaterialov nas sili k močni racionalizaciji stroškov na drugih področjih, kar je včasih lahko deluje tudi kontraproduktivno.

Na stroškovnik bodo zlasti v prihodnje imeli svoj negativni vpliv tudi stroški dela. Stroškovne probleme bomo v prihodnje še v večji meri reševali z outsourcingom in offshoringom na druge, stroškovno ugodnejše lokacije.

**Anton Sterle, Kovinoplastika Lož**

ARCONT že leta zaseda prvo mesto med evropskimi proizvajalci bivalnih kontejnerjev. To leto smo si ta položaj še dodatno utrdili ter povečali proizvodnjo za 20 odstotkov. Pri doseganju zastavljenih ciljev smo se poslužili tudi outsourcinga in razširili svojo proizvodnjo še na Hrvaško. Kot mnoga druga podjetja v kovinski branži, se tudi mi srečujemo z izzivom pomanjkanja ustreznega kadra na domačem trgu, kar rešujemo z zaposlovanjem tujcev. Največ jih prihaja iz držav bivše Jugoslavije in Slovaške, zaposluje pa predvsem varilce.

Leto 2007 pa se bo v anale naše družbe zapisalo predvsem kot leto novih investicij v skladu z družbeno odgovornostjo. V preteklem letu smo izgradili moderno avtomatizirano linijo za barvanje. Novi način anti-korozivne zaščite in barvanja predstavlja zelo kvalitetno zaščito proti rjavenju, doseženo s potapljanjem v KTL bazenu. Zvarjence obešamo na visečo transportno verigo P&F dolžine preko štiristo metrov, po kateri ti potujejo iz varilnice po tunelu pod cesto na barvanje, ter se vrnejo ponovno na montažno linijo. Morda je še zanimiv podatek, da so zvarjenci veliki do 9m x 3m x 1m in težki do ene tone. Nova linija predstavlja pomemben prehod k moderni industrijski proizvodnji s tekočim trakom. Celotna nova tehnologija pa je zelo prijazna do okolja. Z novim načinom smo izpuhe topil v zrak zmanjšali za več kot desetkrat. Sedaj topila zbiramo in jih uporabljamo kot energent v pečeh. Celotna priprava tehnološke vode za pranje izdelkov pa je v zaprtem sistemu z čiščenjem, tako da nimamo izpustov v okolico. Tako se je poleg pomembne tehnološke pridobitve investicija izkazala kot doprinos k trajnostnem razvoju.

**Branko Kurbus, ARCONT Gornja Radgona**

## Kazalo

<b>1. OSNOVNI PODATKI O STANJU KOVINSKE INDUSTRIJE V LETU 2007 .....</b>	<b>7</b>
1.1. Prodaja na domačem in tujem trgu .....	9
1.2. Strukturni deleži posameznih panog v kovinski industriji.....	9
1.3. Konkurenčno pozicioniranje kovinske industrije.....	11
<b>2. TRENDNA GIBANJA V KOVINSKI INDUSTRIJI IN NJENIH DEJAVNOSTIH OD LETA 1999 DO 2007.....</b>	<b>12</b>
2.1. Indeks obsega industrijske proizvodnje.....	13
2.2. Število družb v kovinski industriji.....	13
2.3. Število zaposlenih v kovinski industriji.....	14
2.4. Dodana vrednost na zaposlenega .....	15
2.5. Konkurenčno repozicioniranje med letom 1996 in 2007.....	15
<b>3. IZVOZ KOVINSKE INDUSTRIJE .....</b>	<b>16</b>
<b>4. GIBANJA KOVINSKE INDUSTRIJE V EU .....</b>	<b>18</b>
<b>5. PREGLED POSAMEZNIH RAZREDOV DEJAVNOSTI KOVINSKE INDUSTRIJE .....</b>	<b>20</b>
<b>5.1. PROIZVODNJA KOVINSKIH IZDELKOV – SKD 28 .....</b>	<b>20</b>
5.1.1. Prihodek, zaposlenost, dodana vrednost, dobiček, strošek dela in izvoz proizvodnje kovinskih izdelkov.....	20
5.1.2. Družbe	21
5.1.3. Izvoz	23
5.1.4. Primerjave z mednarodnim okoljem.....	24
5.1.4.1. Vlaganja panoge v razvoj in raziskave .....	25
5.1.4.2. Primerjava proizvodnje kovin, gradb. konstrukcij (SKD 28.1) po R/Z, L/DV, DV/Z za leto 2005 - EU .....	26
5.1.4.3. Primerjava dejavnosti kovanja, iztiskanja, valjanja in vtiskovanja kovin (SKD 28.4) po R/Z, L/DV, DV/Z za leto 2005 - EU.....	27
5.1.4.4. Primerjava proizvodnje rezilnega in drugega orodja, ključavnic, okovja ( SKD 28.6) po R/Z, L/DV, DV/Z za leto 2005 - EU.....	28
5.1.4.5. Primerjava proizvodnje drugih kovinskih izdelkov (SKD 28.7) po R/Z, L/DV, DV/Z za leto 2005 - EU .....	29
<b>6. PODROBNEJŠI PREGLED IZBRANIH KAZALNIKOV USPEŠNOSTI POSLOVANJA .....</b>	<b>30</b>
6.1. Finančna neodvisnost.....	30
6.2. Kratkoročni koeficient.....	32
6.3. Koeficient zadolženosti .....	34
6.4. Dobičkovnost prodaje .....	36
6.5. Dobičkonosnost kapitala (ROE) .....	38
6.6. Dobičkonosnost sredstev (ROA) .....	40
6.7. Stroški dela na zaposlenega.....	42
6.8. Dodana vrednost na zaposlenega .....	44
6.9. Delež denarnega toka iz poslovanja v prihodkih .....	46
<b>7. STRUKTURA DODANE VREDNOSTI PO RAZREDIH DEJAVNOSTI.....</b>	<b>48</b>
<b>8. KAZALNIKI PO METODOLOGIJI GZS – SKEP ZA PODRAZREDE DEJAVNOSTI NA 6 MEST (DO RAVNI 28.750).....</b>	<b>50</b>



Namen gradiva je predstaviti osnovne podatke o gospodarjenju v kovinski industriji po dejavnostih oziroma podskupinah v letu 2007 in podati trende gibanj s ključnimi ugotovitvami. Podane so tudi nekatere primerjave z okoljem EU.

## 1. OSNOVNI PODATKI O STANJU KOVINSKE INDUSTRIJE V LETU 2007

Na osnovi Standardne klasifikacije dejavnosti (SKD oz NACE rev.1) so v kovinsko industrijo v okviru Združenja kovinske industrije uvrščene naslednje panoge:

- SKD DJ/28 proizvodnja kovinskih izdelkov
- SKD DK/29 proizvodnja strojev in naprav, brez električnih strojev in naprav (SKD DK/29.71)
- SKD DM 34/35 proizvodnja vozil in plovil (prometnih sredstev).

Slovenska kovinska industrija se uvršča v vrh nosilnih dejavnosti predelovalne industrije tako po prihodku kot po izvozu. Panoge kovinske industrije predstavljajo v prihodku 29%, v izvozu 32%, v številu zaposlenih 26%, ustvarijo pa 25% dodane vrednosti vse predelovalne dejavnosti v Sloveniji.

### Kovinska industrija znotraj predelovalnih dejavnosti

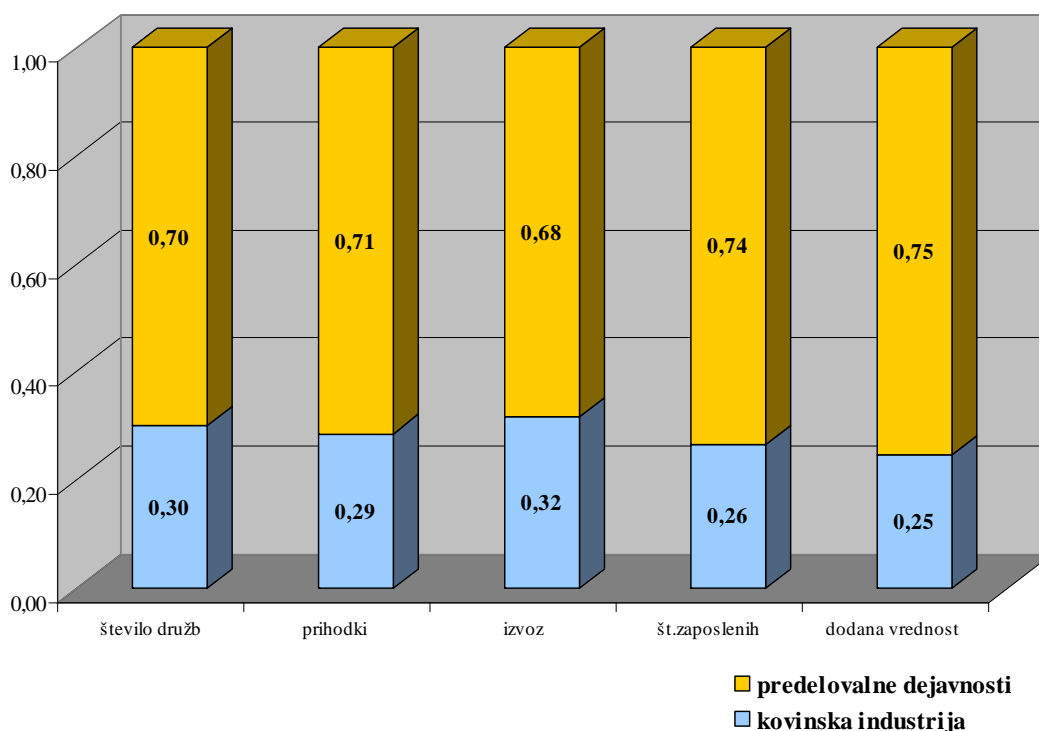

Graf 1: kovinska industrija znotraj predelovalnih dejavnosti

Na osnovi prejetih podatkov od Agencije Republike Slovenije za javno-pravne evidence in storitve (AJ PES) in obdelavi podatkov v GZS-CIS, po metodologiji GZS-SKEP, so v tabeli podani osnovni podatki za panoge kovinske industrije. V tabeli so upoštevani podatki gospodarskih družb, ki so zavezane k oddaji bilančnih podatkov, niso pa zajeti podatki samostojnih podjetnikov iz posameznih panog dejavnosti kovinske industrije. Pri tem je potrebno poudariti še dejstvo, da je v podatkih za panogo SKD 29 (proizvodnja strojev in naprav) v celotni publikaciji izločena dejavnost 29.71 – proizvodnja električnih gospodinjskih aparatov.

### Osnovni podatki za leto 2007

	<b>kovinska industrija</b>	<b>kovinski izdelki</b>	<b>stroji in naprave<sup>(1)</sup></b>	<b>vozila in prikolice</b>	<b>druga vozila, plovila</b>
<b>število družb</b>	2.166	1.466	526	95	79
<b>število zaposlenih</b>	55.453	27.863	15.111	9.951	2.528
indeks 07/06	108,39	109,14	105,83	111,55	103,99
<b>celotni prihodek</b>					
v mio €	7.278,620	3.079,317	1.440,370	2.547,895	211,038
indeks 07/06	124,25	124,67	119,83	125,82	131,11
<b>izvoz</b>					
v mio €	4.811,838	1.629,891	902,343	2.159,674	119,930
indeks 07/06	121,28	117,81	121,29	123,84	124,76
<b>delež izvoza</b>					
	0,661	0,529	0,626	0,848	0,568
indeks 07/06	97,61	94,50	101,22	98,42	95,15
<b>dodana vrednost</b>					
v mio €	1.611,976	744,577	418,831	380,430	68,138
indeks 07/06	118,86	115,07	114,99	132,35	118,64
<b>dodana vrednost na zaposlenega</b>					
v €	29.069	26.723	27.717	38.231	26.954
indeks 07/06	109,66	105,43	108,66	118,65	114,09
<b>stroški dela na zaposlenega</b>					
v €	18.761	17.753	20.019	19.429	19.715
indeks 07/06	105,62	104,60	106,41	106,24	109,87
<b>dobičkonosnost kapitala (neto dobiček / kapital) - ROE</b>					
	0,1001	0,1026	0,0937	0,1055	0,0489
indeks 07/06	101,43	106,43	115,82	89,96	79,12
<b>dobičkonosnost sredstev (neto dobiček / sredstva) - ROA</b>					
	0,0355	0,0366	0,0318	0,0396	0,0126
indeks 07/06	96,39	102,78	108,30	85,72	67,04

<sup>(1)</sup> V celotni publikaciji so rezultati proizvodnje strojev in naprav upoštevani brez proizvodnje električnih aparatov (SKD DK/29.71)

Tabela 1: Osnovni podatki za leto 2007

Kot je razvidno iz tabele, so indeksi v primerjavi z letom 2006 za kovinsko industrijo na vseh kazalnikih zelo ugodni. Še najmanjši porasti so na področju števila zaposlenih. Ob navedenem pa je potrebno poudariti, da so relativno visoki indeksi v proizvodnji vozil in prikolic ter delov za vozila (dejavnost SKD 34) tudi posledica dejstva, da je najvplivnejše podjetje v tej podpanogi v letu 2006 opravilo poslovno obremenilno vpeljavo nove serije proizvodov, kar je povzročilo nižjo rast v tej panogi, kot so jo izkazovale druge panoge kovinske industrije v letu 2006.



## 1.1. Prodaja na domačem in tujem trgu

Prodaja na domačem in tujem trgu v zadnjih letih stalno raste. Trendi rasti so nekoliko višji pri prodaji na tuje, medtem ko prodaja doma raste manj intenzivno, v letu 2003 je prodaja doma celo nižja kot v letu 2002. Sicer pa se je skupni prihodek od prodaje povečal iz 3 milijard € (1998) na več kot 7 milijard € (2007).

### Prodaja na domačem in tujem trgu (v milijard €)

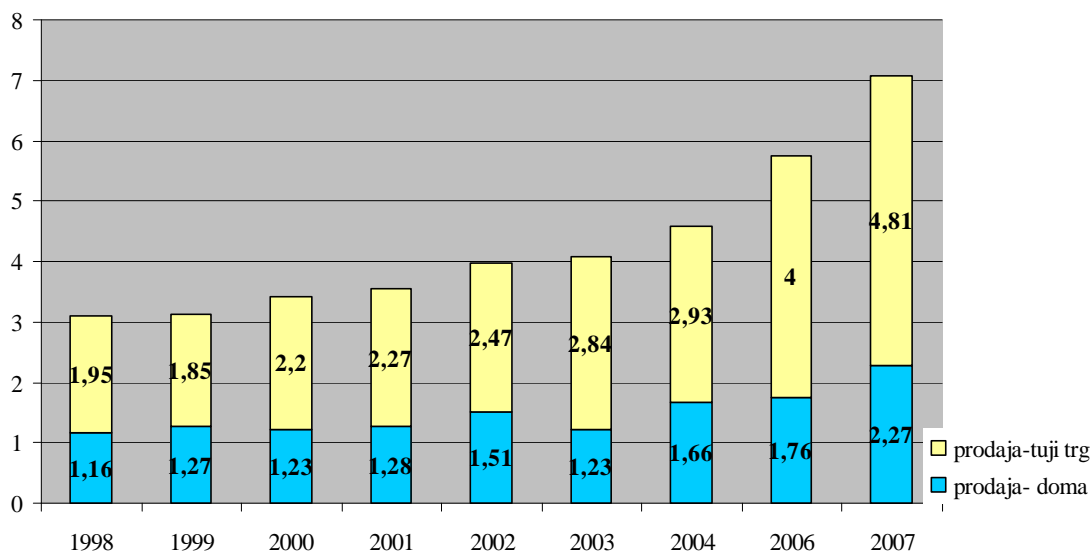

Graf 2: Prodaja na domačem in tujem trgu (v milijard €)

## 1.2. Strukturni deleži posameznih panog v kovinski industriji

V okviru celotne kovinske industrije se deleži po posameznih panogah spreminjajo. V panogi kovinskih izdelkov je delež zaposlenih glede na prihodek in izvoz največji, saj 50,2% zaposlenih ustvari 42,0% prihodka, 34,81% izvoza ter 47,7% dodane vrednosti kovinske industrije. V strojogradnji so deleži že bolj uravnoteženi: 27,9% zaposlenih ustvari 20,8% prihodka, 18,9% izvoza in 27,2% dodane vrednosti celotne kovinske industrije. V proizvodnji motornih vozil in prikolic pa je slika ravno obratna, saj 17,2% zaposlenih ustvari 34,2% prihodka, 43,6% izvoza ter 20,9% dodane vrednosti celotne kovinske industrije. Še najbolj uravnoteženi deleži so v panogi druga vozila in plovila, kjer 5,0% zaposlenih ustvari 3,0% prihodka, 2,7% izvoza in 4,2% dodane vrednosti.

### ZAPOSLENI

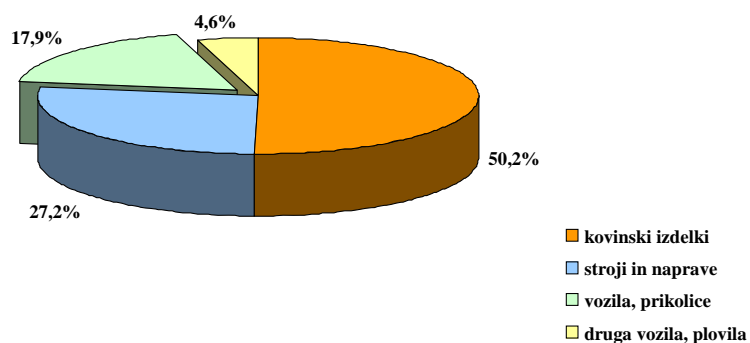

Graf 3: Struktura zaposlenih

### DODANA VREDNOST

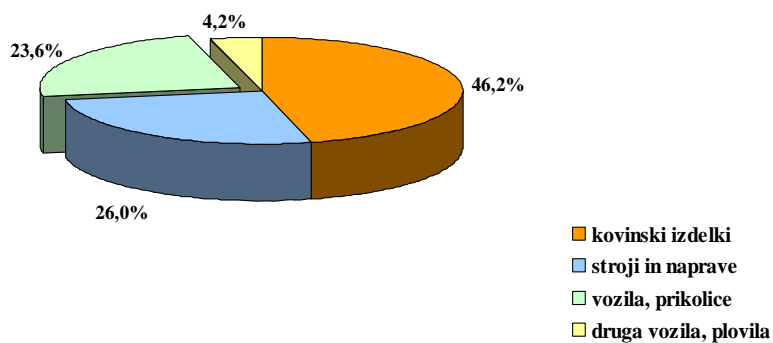

Graf 4: Struktura dodane vrednosti

### PRIHODKI

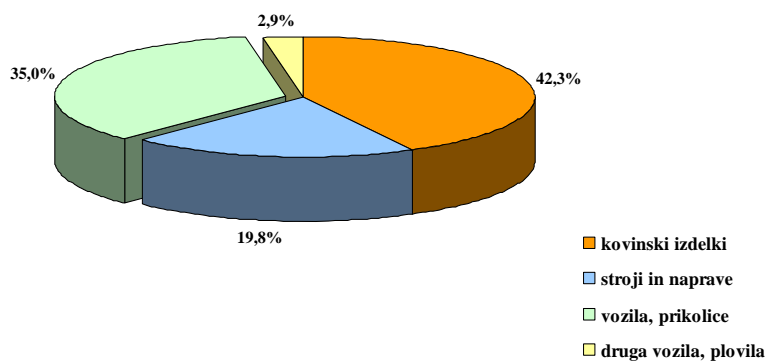

Graf 5: Struktura prihodka

## IZVOZ

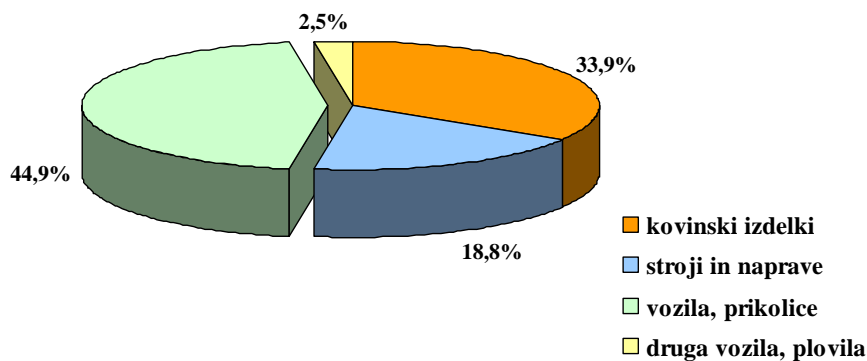

Graf 6: Struktura izvoza

### 1.3. Konkurenčno pozicioniranje kovinske industrije

V skladu s študijo konkurenčnosti kovinske industrije spremljamo pozicioniranje na osnovi treh faktorjev in sicer realizacijo na zaposlenega (R/Z) in ustvarjeno dodano vrednostjo na zaposlenega (DV/Z). Kot tretji faktor pa se primerjajo stroški dela, ker ti odločilno vplivajo na porabo bruto dodane vrednosti in na razmerje delitve, ki je namenjena porabi in akumulaciji (L/DV). V nadaljevanju je v prikazanih grafih medsebojno razmerje vseh treh veličin. L/DV (v%) je na osi x, R/Z (v €) na osi y, DV/Z (v €) pa je prikazana z velikostjo kroga. Panoga je tem bolj uspešna, čim bolj levo zgoraj je njena pozicija (čim manjši delež stroškov dela v bruto dodani vrednosti, čim višja realizacija na zaposlenega) in pa čim večja je površina krogca (večja površina – večja bruto dodana vrednost na zaposlenega).

#### Pozicija panog kovinske industrije po R/Z, L/DV, DV/Z v letu 2007

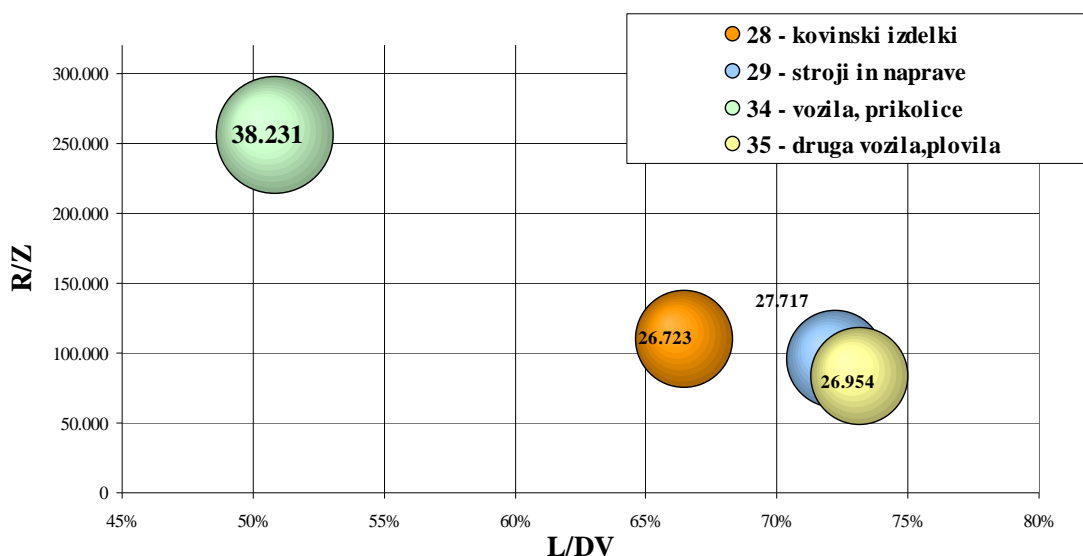

**Graf 7: Pozicija panog kovinske industrije po R/Z, L/DV, DV/Z v letu 2007**

Kot je razvidno iz grafa, je pozicija posameznih dejavnosti kovinske industrije različna. V najboljšem položaju je dejavnost SKD 34, ki izrazito izstopa od ostalih dejavnosti, katere so si po poziciji relativno blizu skupaj. V nadaljevanju bodo v poglavju o posameznih dejavnostih prikazane primerjave konkurenčne pozicije slovenskih dejavnosti z drugimi v Evropi.

## 2. TRENDNA GIBANJA V KOVINSKI INDUSTRIJI IN NJENIH DEJAVNOSTIH OD LETA 1999 DO 2007

V nadaljevanju so prikazana sedemletna gibanja po posameznih dejavnostih kovinske industrije, primerjalno pa tudi za celotno kovinsko industrijo in predelovalno industrijo v Sloveniji. Trendna gibanja so podana za naslednje karakteristične dejavnike:

- indeksi obsega industrijske proizvodnje
- število družb
- število zaposlenih
- dodana vrednost na zaposlenega
- konkurenčnost

## 2.1. Indeks obsega industrijske proizvodnje

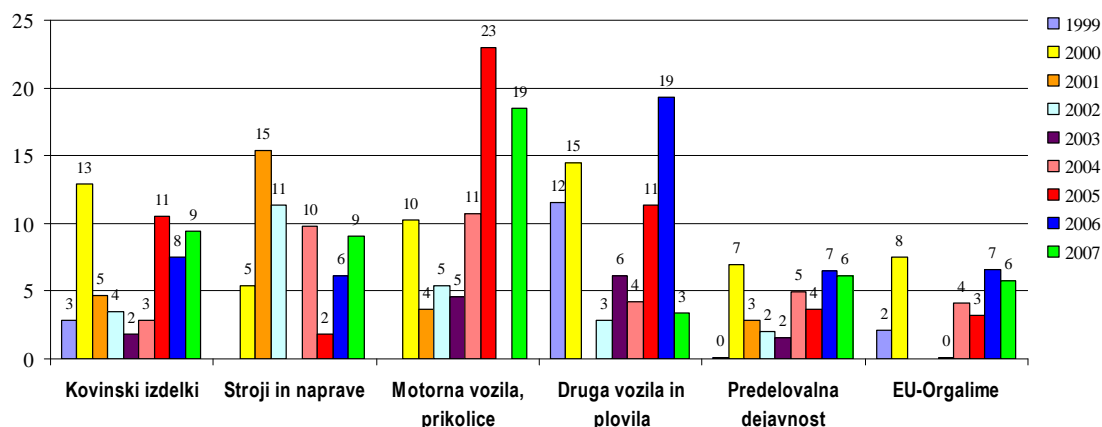

Graf 8: Indeks obsega industrijske proizvodnje v %

Kot je razvidno, so bili indeksi najvišji v letu 2000, razen za panogo strojogradnje, kjer je indeks najvišji v letu 2001. Predvsem pa se v letu 2001 že opazi padanje obsega industrijske proizvodnje, še bolj izraziti pa so padci v letu 2002 in 2003. Padci rasti industrijske proizvodnje so posledica negativne gospodarske situacije v Evropi, kamor je usmerjen pretežni izvoz kovinske industrije. V letu 2004 je opazen pozitiven zasuk, saj so se indeksi obsega industrijske proizvodnje v primerjavi z letom 2003 izboljšali (izjema je dejavnost proizvodnje drugih vozil in plovil).

Primerjava s povprečjem v Evropi pokaže, da so povprečni indeksi obsega v tehnični industriji v letih od 2001 do 2003 v EU negativni, za leto 2006 pa je bil zaznan izjemen pozitiven premik, saj je bil obseg proizvodnje po podatkih Orgalime v tehnični industriji višji za 6,6%. Tudi leto 2007 je bilo dobro leto, z indeksi rasti okrog 6%.

Leto 2007 je bilo ugodno leto za vse opazovane dejavnosti. Indeksi dosegajo vrednosti od 6% do celo 19%; izjema je le panoga proizvodnje drugih vozil in plovil (SKD 35), ki v letu 2007 izkazuje 3% indeks rasti. A glede na rekorden indeks prejšnje leto (19%) je številka manj presenetljiva.

## 2.2. Število družb v kovinski industriji

Dejavnost	28				29				34				35			
	m	M	S	V	m	M	S	V	m	M	S	V	m	M	S	V
1998		1018	63	26	332	63	23		54	15	14		27	1	5	
1999		980	82	29	341	82	22		53	17	16		28	2	7	
2000		965	98	38	328	71	34		45	18	16		31	1	7	
2001		977	96	57	315	81	39		42	19	16		33	3	9	
2002		1088	50	24	393	36	21		53	9	10		45	2	7	
2003		1178	51	27	403	39	25		56	9	9		54	2	5	
2004		1231	39	20	432	30	21		63	8	8		63	4	3	
2006	1197	99	35	23	398	62	33	19	55	15	8	8	62	3	2	4
2007	1290	108	43	25	403	64	42	17	63	12	9	11	71	2	3	3

m – mikro podjetja; M – mala podjetja; S – srednja podjetja; V – velika podjetja

Tabela 2: Število družb v kovinski industriji

Ob zgornji tabeli je potrebno pojasniti, da je v letu 2002 prišlo do novih kriterijev za velikost podjetja zato podatki o številu podjetij med letoma 2001 in 2002 niso direktno primerljivi. Kljub temu pa so trendi razvidni. Predvsem se je v letih od 1998 do 2001 v kovinski industriji zmanjševalo število majhnih podjetij, po letu 2001 pa se povečuje število malih podjetij in znižuje število velikih podjetij.

55. Člen ZGD-1 (mikro, majhne, srednje in velike družbe)

**Mikro družba** je družba, ki izpolnjuje dve od teh meril:

- povprečno število delavcev v poslovnem letu ne presega deset,
- čisti prihodki od prodaje ne presegajo 2 mio EUR in
- vrednost aktive ne presega 2 mio EUR.

**Majhna družba** je družba, ki izpolnjuje dve od teh meril:

- povprečno število delavcev v poslovnem letu ne presega 50,
- čisti prihodki od prodaje ne presegajo 7,3 mio EUR, in
- vrednost aktive ne presega 3,65 mio EUR.

**Srednja družba** je družba, ki izpolnjuje dve od teh meril:

- povprečno število delavcev v poslovnem letu ne presega 250,
- čisti prihodki od prodaje ne presegajo 29,2 mio EUR, in
- vrednost aktive ne presega 14,6 mio EUR.

**Velika družba** je družba, ki ni mikro družba po drugem odstavku ali majhna družba po tretjem odstavku ali srednja družba po prejšnjem odstavku. V vsakem primeru pa so velike družbe tudi tiste družbe, ki morajo po 56. členu zakona ZGD pripraviti konsolidirano letno poročilo

Deleži glede na velikost podjetja v kovinski industriji za leto 2007 so: mikro podjetij je 84,3%, malih podjetij je 8,6%, srednjih podjetij je 4,5% in velikih podjetij je 2,6%.

### 2.3. Število zaposlenih v kovinski industriji

Dejavnost	28				29				34				35				
	Leto	m	M	S	V	m	M	S	V	m	M	S	V	m	M	S	V
1998		5318	4132	9276		2510	4363	6133		89	1288	6033		574	8	2491	
1999		4554	5831	9743		1676	5034	5846		1033	1179	4869		124	43	2557	
2000		4092	5391	11869		1581	3869	6884		352	1058	5236		104	54	2544	
2001		4434	4359	13531		1501	3552	6827		267	1138	5222		115	113	2600	
2002		8826	5314	9965		4262	4322	3956		866	931	5159		203	233	2499	
2003		8272	5386	9478		3987	4149	4896		787	1113	5041		298	269	2345	
2004		10149	4419	9017		4996	3689	4773		1052	1120	5566		334	732	1646	
2006	7093	4766	4541	9400	2296	2941	4093	5093	400	804	1340	6355	224	86	301	1965	
2007	9440	4423	5064	8936	2229	2825	5035	5022	458	535	1485	7473	338	36	392	1762	

m – mikro podjetja; M – mala podjetja; S – srednja podjetja; V – velika podjetja

Tabela 3: Število družb v kovinski industriji

Tudi tu velja podobno dejstvo kot pri številu družb. Namreč zaradi sprememb določil o velikosti podjetja, podatki za leto 2001 in 2002 niso direktno primerljivi. Opazno pa je povečevanje števila zaposlenih v majhnih družbah in zmanjševanje zaposlenih v srednjih in velikih družbah.

Za leto 2007 velja, da je bilo v kovinski industriji v mikro podjetjih zaposlenih 22,5% vseh zaposlenih, v malih podjetjih 14,1% vseh zaposlenih, v srednjih 21,6% vseh zaposlenih in v velikih družbah 41,8% vseh zaposlenih. Kovinska industrija skupno v letu 2007 zaposluje 55.453 delavcev, kar pomeni, da se je v tem letu v panogah ustvarilo dodatnih 3.755 delovnih mest. Če primerjamo število zaposlenih po panogah, ugotovimo da je izrazito drugačna struktura v proizvodnji motornih vozil in pa proizvodnji drugih vozil in plovil, kjer je največji delež zaposlenih v velikih družbah

## 2.4. Dodana vrednost na zaposlenega

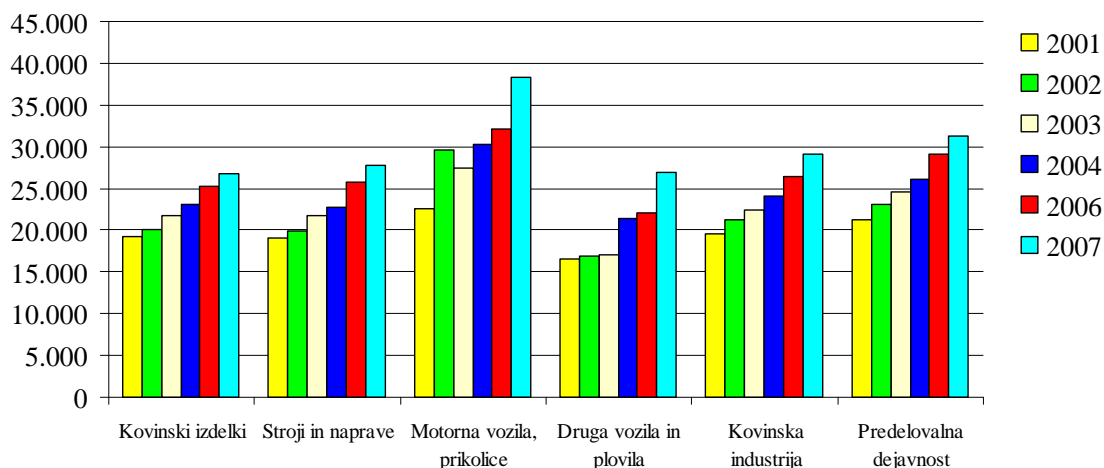

Graf 9: Dodana vrednost na zaposlenega – v €

Dodana vrednost na zaposlenega se v kovinski industriji vsa leta povečuje (29.696€ v letu 2007, 26.421€ v 2006), je pa še vedno nižja od povprečja v predelovalni dejavnosti (31.235€ v 2007; 29.025€ v letu 2006). Prav tako je rast dodane vrednosti na zaposlenega prisotna v vseh panogah kovinske industrije. Najvišje dodane vrednosti na zaposlenega dosega proizvodnja motornih vozil in prikolic (38.231€), ki je tudi nad povprečjem kovinske industrije in predelovalne dejavnosti. Najnižje pa so dodane vrednosti v proizvodnji kovinskih izdelkov (26.723€).

## 2.5. Konkurenčno repozicioniranje med letom 1996 in 2007

Glede na konkurenčno pozicioniranje, ki je opisano v prejšnjem poglavju, graf prikazuje repozicijo posameznih panog med leti 1996 in 2007.

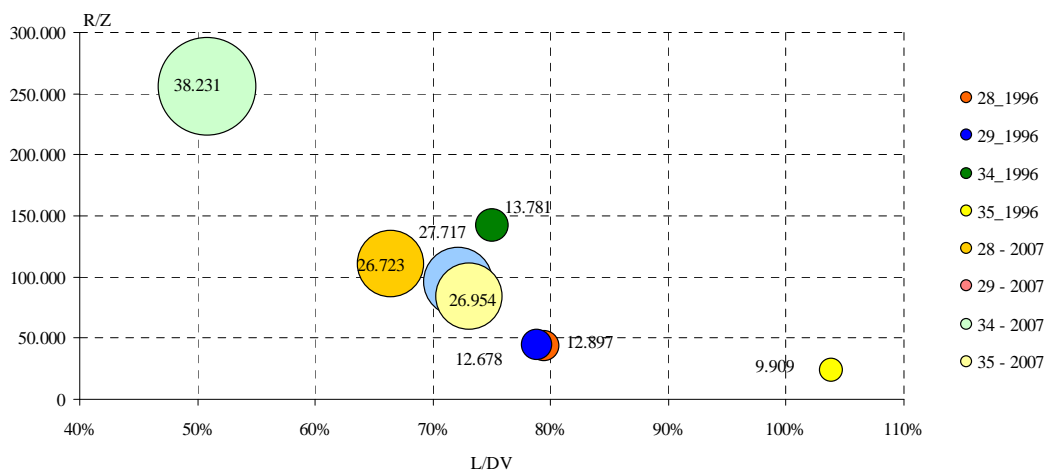

Graf 10: Konkurenčno repozicioniranje med letom 1996 in 2007

Iz grafa je razvidno, da so vse panoge naredile premik v levo in navzgor. Najuspešnejša je panoga 34 – proizvodnja motornih vozil in prikolic, ki je znižala L/DV iz 75% na 52%, povečala DV/Z za skoraj trikrat in močno povečala tudi R/Z.

Panoga 35 – proizvodnja drugih vozil in plovil, ki je bila še v letu 1996 brez akumulacije (L/DV skoraj 105%) se je uspešno repozicionirala (L/DV-2007 je 73%), prav tako se je povečala DV/Z za 2,7-krat in pa R/Z za 4-krat. Dejstvo je, da je tak premik na grafu tudi posledica dejstva, da je propadlo precej nerentabilnih podjetij v tej dejavnosti.

Dejavnosti proizvodnje kovinskih izdelkov in proizvodnje strojev in naprav so v času od 1996 napravile pozitiven premik v konkurenčni poziciji.

### 3. IZVOZ KOVINSKE INDUSTRIJE

**Opomba:** v tem poglavju obravnavamo le izvoz blaga. V siceršnjih pogledih izraza »uvoz« in »izvoz« zajemata vse, kar podjetja panog kovinske industrije kupijo oz. prodajo na tujem trgu. Čeprav drži, da je predvsem na izvozni strani daleč največji vir prodaja blaga, pa prihaja do manjših razlik v zneskih.

	<b>kovinska industrija</b>	<b>kovinski izdelki</b>	<b>stroji in naprave</b>	<b>vozila in prikolice</b>	<b>druga vozila, plovila</b>
<b>število družb</b>	2.166	1.466	526	95	79
<b>število zaposlenih</b>	55.453	27.863	15.111	9.951	2.528
indeks 07/06	108,39	109,14	105,83	111,55	103,99
<b>celotni prihodek</b>					
v mio €	7.278,620	3.079,317	1.440,370	2.547,895	211,038
indeks 07/06	124,25	124,67	119,83	125,82	131,11
<b>izvoz</b>					
v mio €	4.811,838	1.629,891	902,343	2.159,674	119,930
indeks 07/06	121,28	117,81	121,29	123,84	124,76
<b>delež izvoza</b>					
	0,661	0,529	0,626	0,848	0,568
indeks 07/06	97,61	94,50	101,22	98,42	95,15

Tabela 4: Izvoz kovinske industrije v letu 2007.

Iz tabele je razvidno, da je po dejavnostih kovinske industrije izvoz največji v proizvodnji motornih vozil in prikolic, sledi pa proizvodnja kovinskih izdelkov. Slovenska kovinska industrija je izvozno usmerjena, deleži izvoza v prihodku povsod presegajo 52%, največji delež izvoza v prihodku je v proizvodnji motornih vozil in prikolic. V vseh dejavnostih kovinske industrije se ti deleži že od leta 1998 povečujejo.

Primerjalno med posameznimi dejavnostmi ima največji delež izvoza v kovinski industriji proizvodnja motornih vozil (44,9% vsega blagovnega izvoza kovinske industrije); sledi ji proizvodnja kovinskih izdelkov, ki kot dejavnost izvozi za 1,63 mlrd€, kar predstavlja 33,9% izvoza vse kovinske industrije.

Naslenja tabela prikazuje deleže izvoza kovinske industrije za nekatere dejavnosti.

šifra dejavnosti in njen opis	izvoz v €	indeks izvoza v €	delež v celotnem izvozu kovinske industrije (v%)
34.100 Pro.mot.vozil	1.172.178.547	121	25,60
34.300 Pro.delov,opreme za mot.vozila	563.978.607	123	12,32
28.400 Kovanje,valjanje kovin,prašna metalur.	448.581.987	105	9,80
34.200 Pro.karoserij za vozila;prikolic	335.935.040	118	7,34
28.750 Pro.dr.kovinskih izd.,d.n.	329.387.657	126	7,19
28.110 Pro.kovinskih konstrukcij	230.385.576	113	5,03
29.220 Pro.dvigalnih,transportnih naprav	213.715.991	125	4,67



28.630	Pro.ključavnic,okovja	127.480.027	118	2,78
28.621	Pro.ročnega orodja	104.468.413	102	2,28
29.560	Pro.strojev za dr.posebne namene,d.n.	88.817.574	116	1,94
29.140	Pro.ležajev,zobnikov,ipd.	80.998.426	127	1,77
29.320	Pro.dr.kmetijskih,gozdarskih strojev	79.061.781	114	1,73
29.230	Pro.hladilnih,prezračevalnih naprav	65.759.143	136	1,44
29.520	Pro.rudarskih,gradbenih strojev	60.140.052	117	1,31
29.130	Pro.pip,ventilov	58.384.020	114	1,28
29.430	Pro.dr.obdelovalnih strojev	57.907.961	86	1,26
28.622	Pro.orodja za stroje	54.865.945	114	1,20
28.520	Spl.mehanična dela	54.530.488	113	1,19
35.200	Pro.železniških vozil	49.501.384	82	1,08
29.420	Pro.dr.strojev za kovine	47.781.286	110	1,04
35.120	Pro.,popravilo športnih čolnov,jaht	46.205.934	99	1,01
<b>panoge kovinske industrije skupaj:</b>		<b>4.578.708.691</b>		

Tabela 5: Izvoz kovinske industrije- panoge izvoznice

Kovinska industrija izvažava v vse države sveta. Tradicionalno so države najmočnejšega izvoza Nemčija, Francija, Italija in Avstrija. Ta geografska usmeritev ostaja enaka tudi v 2007.

<b>država namena</b>	<b>izvoz v €</b>
NEMČIJA	1.048.852.078
FRANCIJA	866.818.955
ITALIJA	473.298.430
AVSTRIJA	415.666.818
VELIKA BRITANIJA	206.631.283
HRVAŠKA	183.088.501
ŠPANIJA	148.578.548
SRBIJA (od l. 2006 brez Kosova)	102.531.474
ROMUNIJA	92.047.947
ČEŠKA REPUBLIKA	90.592.194
MADŽARSKA	89.203.626
NIZOZEMSKA	86.583.454
POLJSKA	77.996.592
ŠVEDSKA	76.656.044
BOSNA IN HERCEGOVINA	65.419.172
RUSKA FEDERACIJA	56.058.625
BELGIJA	56.045.193
<b>vsii izvozni trgi skupaj:</b>	<b>5.711.951.291</b>



Tabela 6: Izvoz kovinske industrije - države

Primerjava z izvozom leta 2006 kaže, da se je v letu 2007 izvoz v Nemčijo, ki sicer ostaja najpomembnejši izvozni trg, zmanjšal za skoraj 84 mio €. So pa porasle vrednosti izvoza v naslednje tri največje blagovno-izvozne partnerice: v Francijo, Italijo in Avstrijo.

V letu 2006 smo opazili povečan delež izvoza v države ex Jugoslavije (BiH, S&ČG) in države JV Evrope (Madžarska, Poljska, Češka, Slovaška in Ruska federacija); v 2007 so se trendi zasukali: izvoz v Srbijo, na Hrvaško ter Madžarsko je upadel.

## 4. GIBANJA KOVINSKE INDUSTRIJE V EU

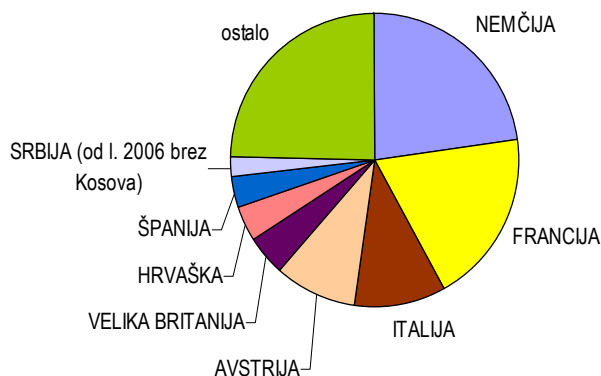
Gibanje trendov poslovanja kovinske industrije v EU povzemamo po letnem poročilu ORGALIME.

ORGALIME je zveza združenj industrije kovinskih izdelkov, strojogradnje in elektro ter elektronske industrije in povezuje 35 združenj v 23 državah Evrope. Podatki v nadaljevanju zajemajo rezultate, ocene in napovedi 18 držav oz. 130.000 podjetij. Na osnovi informacij v času izdaje letnega poročila ORGALIME je bila skupna proizvodnja tako imenovane tehnične industrije v letu 2007 1,813 milijard €, izvoz blaga izven EU 448 mlrd €, višina investicij 59,4 mlrd €; skupaj zaposluje okoli 10,9 milijonov delojemalcev.

ORGALIME ekonomisti zbirajo in analizirajo zadnje podatke ter oblikujejo napovedi za tehnične industrije vsako leto. Podatki pokrivajo naslednja področja: kovinske proizvode, stroje in naprave ter električne in elektronske aparate. Navedeni sektorji sodijo v poglavja 2.8. do 3.3. NACE rev.1 nomenklature. Na osnovi EUROSTAT kratkoročnih indikatorjev je ocenjeno, da so EU 27 tehnične industrije dosegle celotni prihodek v višini 1,813 mrd € v 2007 (1,779 mrd € v 2006) in sedaj zaposlujejo 10,9 milijona ljudi.

Tehnične industrije, ki jih predstavlja ORGALIME, letno ustvarijo več kot četrtno proizvodnje, tretjino izvoza EU predelovalnih industrij in zaposlujejo skoraj tretjino zaposlenih v vseh evropskih predelovalnih dejavnostih. Celotni blagovni izvoz sektorja je v 2007 predstavljal 1,190 mlrd €.

### 2007 precej nad povprečjem

Poslovna pričakovanja podjetij so se rahlo zniževala skozi leto 2006, a so na to v prvi polovici 2007 opazno narasla. Že ob pričetku leta precej ugodno poslovno okolje se je v naslednjih mesecih še izboljšalo. Kot rezultat tega je tudi leto 2007 preseglo pričakovanja s splošno povprečno proizvodnjo z rastjo cca 5,8% za kovinsko in elektro-elektronsko industrijo. Ta rast je le malo nižja od rasti v letu 2006 in precej nad dolgoletnim povprečjem rasti, ki je 3,2%.

Večina podjetij Orgalime poroča, da je bilo poslovanje močno vzpodbujano z rastjo azijskega in nekaterih drugih novih trgov. Prav tako je bila visoka rast trgovanja znotraj EU, še posebej v vzhodnih državah-članicah EU. Splošni EU 27 BDP je dosegel rast 2,9% v 2007 (3% v 2006).

Za strojno in elektro industrijo v Evropi je bistveno povpraševanje po investicijskem blagu, še posebej v industrijskih in poslovnih sektorjih. Ne le v Evropi, tudi v globalnem kontekstu je bilo povpraševanje po investicijskih dobrinah nad dolgoročnimi trendi, kar je dodatno vzpodbudilo naše industrije.

Po drugi strani pa so vhode zaznamovale nestabilne razmere z visokimi in volatilnimi cenami skozi vse leto 2007. Porast cen vhodnih kovin kaže na upočasnjevanje, saj je USD drsel navzdol skozi vse leto 2007. Tako kot v prejšnjih letih so dobički pod pritiskom, saj je v končni proizvod možno vgraditi le del dviga cen vhodnih vhodov.

### Investicije in zaposlenost rasteta

Kot posledica rasti v proizvodnji in visokih izrab kapacitet so investicije v Orgalime industrijah tudi v 2007 narasle. Skupne investicije so narasle za 8%.

To je pomembno, ker je tak porast investicij jasen znak in osnova za vpeljavo novih tehnologij, kar je ključno za nadaljnjo rast, razvoj, produktivnost in globalno konkurenčnost. Med vsemi industrijami je proizvodnja kovinskih izdelkov vodilna po količini investicij.

Prav tako tudi zaposlenost izkazuje rast že drugo leto zapored. V letu 2007 je narasla za 2,3%, kar pomeni cca. 250.000 novih delovnih mest. Najmočnejše sta zaposlovali strojogradnja in proizvodnja kovinskih izdelkov. Elektro industrija, ki je stagnirala na tem področju v 2006, je povečala zaposlenost v sektorju za 0,8%.

### Splošen pogled za 2008

Ob koncu 2007 in začetku 2008 so naročila še vedno precej visoka za vse Orgalime industrije. Glede na uradne podatke, v kolikor so pač na voljo, količina proizvodnje raste za približno 6% letno (EU 27, I. kvartal 2008), kar je zares visoka številka. V splošnem je količina naročil nadpovprečna, poslovno zaupanje precej visoko, načrti

investiranja še vedno pozitivni in perspektiva precej svetla. Vse navedeno kaže, da bi morale biti 2008 dobro leto za naše industrije.

Finančni sektor na drugi strani globusa pa je v težavah. To je med drugim povišalo tveganja (premije). V mnogih deželah je težje priti do kreditov, ker so banke prisiljeni konsolidirati svoje bilance. Ta dogajanja negativno vplivajo na investicije.

V nekaterih Orgalime državah je pomanjkanje virov že zavrlo (ali pa v kratkem bo) nadaljnjo ekspanzijo. Raziskave kažejo, da večina podjetij v naših industrijah še vedno ocenjuje pomanjkanje proizvodnih kapacitet in usposobljene delovne sile, kot pomembnejši izziv kot samo povpraševanje po izdelkih.

Čeprav sta USA in Japonska precej omejeni izvozni tržišči, gibanja v menjalnih tečajih že kažejo, da EU izvoz izgublja svoj zagon in uvoz iz teh dveh držav narašča.

Predvidevati je postopno zniževanje poslovnih trendov in industrijska proizvodnja se bo od skoraj 6% v 2007 spustila cca 4% v 2008. Izvoz bo še vedno igral osrednjo vlogo, saj je pričakovati, da bo zrasel za 6% v 2008. Tudi zaposlitev bi naj nadaljevala s svojo rastjo, a z zmanjšano stopnjo cca 0,7% v 2008.

### **Strojegradnja**

Evropska strojogradnja je realizirala cca 646 mlrd € v 2007. Ocena rasti zaposlenosti je 3%, kar dosega nekako 3,608.000 zaposlenih. Ta sektor predelovalnih dejavnosti predstavlja skoraj 9 % evropske industrijske proizvodnje in kot tak igra ključno vlogo pri razvoju tako konkurenčnosti, kot produktivnosti industrije v splošnem. Je precej ciklična industrija in njen rezultat je odvisen od investicijskih ciklov njenih odjemalcev, od katerih je mnogo znotraj proizvodnih in procesnih industrij.

Ob pomoči zelo visoke rasti (10%) trgovine znotraj EU, je sektor povečal svoj output na zgodovinsko visoko raven v letu 2007. Industrijska proizvodnja izkazuje rast 8%, kar predstavlja celo za nekaj desetink odstotka več, kot v letu 2006.

Poleg visokega povpraševanja in porastu investicij znotraj EU podjetja poročajo tudi o visokih rasteh povpraševanja iz azijskih trgov. Avstrija, Nemčija, Nizozemska, Norveška in Švedska poročajo v dvoštevlični rasti v 2007. Tudi vse ostale Orgalime članice ocenjujejo leto 2007 kot zelo uspešno leto za sektor strojogradnje.

Že drugo leto zapored tudi vse poddejavnosti izkazujejo zdravo rast industrijske proizvodnje, ki v letu 2007 leži med 7,5% in 10%. Še posebej močan je sektor proizvodnje obdelovalnih strojev.

### **Proizvodnja kovinskih izdelkov**

Ta industrija pokriva širok nabor proizvodov, vključno z orodji in finalnimi kovinskimi proizvodi kar predstavlja 40% proizvodnje, kovanje kovinske hranilnike; prav tako pa v to dejavnost sodijo tudi površinske obdelave kovin.

Celotni prihodek tega sektorja je po ocenah v letu 2007 dosegel 502,5 mlrd €. Ocena rasti zaposlenih je 2,8%, kar pomeni cca. 3,753.000 delavcev. Dejavnost je bila živahna skozi vse leto 2007 in ocena rasti industrijske proizvodnje je 5,4%.

Ta industrija v velikimi meri proizvaja izdelke, ki so v drugih industrijskih sektorjih uporabljeni kot vhodni materiali. Zato je nanjo spodbudno vplivala rast ostalih proizvodnih sektorjev, ki je bila visoka skozi vse leto 2007. Čeprav je sektor le omejeno odvisen od izvoza, je bilo trgovanje v 2007 močno: tako znotraj, kot izven meja EU je naraslo za cca 8%.

V splošnem je bila rast precej nad dolgoletnim povprečjem v vseh EU državah, še posebej na Danskem, Finskem in Nizozemskem. Rast v sektorju pa ni bila tako enotna kot v 2006. Proizvodnja parnih generatorjev kaže dvoštevlično rast, medtem ko je rast v industrijski proizvodnji proizvajalcev cistern in kontejnerjev komaj nad 1%. Proizvodnja je manjša za sektor NACE 28.6, ki vključuje proizvajalce pribora in ročnega orodja.

### **Zaključek**

Rast v predelovalnih industrijah, gnana z močno rastjo povpraševanja po investicijskem blagu tako v EU kot globalno, je omogočila tem industrijam še eno izjemno leto rasti.

Medtem, ko danes predstavljata najmočnejši omejitveni faktor pomanjkanje proizvodnih kapacitet in usposobljene delovne sile, kaže, da bo v prihodnje ta vloga pripadla rasti cen vhodnih materialov in to tako energentov kot vhodnih surovin. Vse naštetu bo ob zaostrovanju razmer na finančnih trgih vplivalo na konkurenčnost naših proizvajalcev in obenem omejevalo indeksi rasti v 2008.

Rast obsega proizvodnje v letu Orgalime industrija	2006 (v %) ocena	2007 (v %) ocena
Proizvodnja kovinskih izdelkov	+5,3	+5,4
Proizvodnja strojev in naprav	+7,1	+7,8
Proizvodnja električne in elektronske opreme	+7,3	+4,1
Proizvodnja instrumentov	+5,4	+4,4
<b>Skupaj Orgalime industrija</b>	<b>+6,6</b>	<b>+5,8</b>

## 5. PREGLED POSAMEZNIH RAZREDOV DEJAVNOSTI KOVINSKE INDUSTRIJE

### 5.1. PROIZVODNJA KOVINSKIH IZDELKOV – SKD 28

Proizvodnja kovinskih izdelkov vključuje:

- 28.1 – Proizvodnja gradbenih kovinskih izdelkov
- 28.2 – Proizvodnja kovinskih rezervoarjev, cistern, kontejnerjev; proizvodnja radiatorjev in kotlov za centralno ogrevanje
- 28.3 – Proizvodnja parnih kotlov, razen kotlov za centralno ogrevanje
- 28.4 – Kovanje, stiskanje, vtiskovanje in valjanje kovin; prašna metalurgija
- 28.5 – Površinska obdelava in prekrivanje kovin; splošna mehanična dela
- 28.6 – Proizvodnja rezilnega in drugega orodja, ključavnic, okovja
- 28.7 – Proizvodnja drugih kovinskih izdelkov

#### 5.1.1. Prihodek, zaposlenost, dodana vrednost, dobiček, strošek dela in izvoz proizvodnje kovinskih izdelkov

V tabeli 7 so prikazani osnovni podatki po dejavnostih proizvodnje kovinskih izdelkov v letu 2006

dejavnost	28	28.1	28.2	28.3	28.4	28.5	28.6	28.7
<b>število družb</b>								
	1466	336	35	3	35	369	156	532
delež v 28 (%)	100,00%	22,92%	2,39%	0,20%	2,39%	25,17%	10,64%	36,29%
<b>število zaposlenih</b>								
	27.863	6.695	926	11	2.102	3.972	6.545	7.614
indeks 07/06	109,14	111,86	103,48	147,56	95,05	118,13	103,53	112,82
delež v 28 (%)	100,00%	24,03%	3,32%	0,04%	7,54%	14,26%	23,49%	27,33%
<b>celotni prihodek</b>								
v mio €	3.079,32	728,57	61,84	0,69	757,75	231,95	485,10	813,42
indeks 07/06	124,67	126,47	112,23	150,06	134,53	131,30	112,99	121,57
delež v 28 (%)	100,00%	23,66%	2,01%	0,02%	24,61%	7,53%	15,75%	26,42%
<b>izvoz</b>								
v mio €	1.629,89	307,63	29,10	0,00	533,26	63,03	298,58	398,29
indeks 07/06	117,81	122,89	104,93		113,21	126,83	114,61	122,87
delež v 28 (%)	100,00%	18,87%	1,79%	0,00%	32,72%	3,87%	18,32%	24,44%
<b>delež izvoza</b>								
	0,529	0,422	0,471	0,007	0,704	0,272	0,616	0,490

indeks 07/06	94,50	97,17	93,50		84,15	96,60	101,43	101,07
<b>dodana vrednost</b>								
v mio €	744,58	174,00	19,69	0,23	81,40	85,84	172,98	210,43
indeks 07/06	115,07	115,54	101,12	133,07	113,39	123,67	108,10	119,82
<b>dodana vrednost na zaposlenega</b>								
v €	26.723	25.991	21.276	21.092	38.736	21.610	26.432	27.638
indeks 07/06	105,43	103,29	97,72	90,18	119,29	104,70	104,41	106,20
<b>stroški dela na zaposlenega (v EUR)</b>								
v €	17.753	18.206	17.019	17.506	19.077	15.800	18.831	17.171
indeks 07/06	104,60	107,78	105,31	86,97	107,67	104,02	104,08	102,57
<b>dobičkonosnost kapitala (neto dobiček / kapital) - ROE</b>								
	0,1026	0,1458	0,0747	0,1162	0,0231	0,1418	0,0590	0,1484
indeks 07/06	106,43	101,84	29,52	296,96	48,47	103,28	87,75	144,37
<b>dobičkonosnost sredstev (neto dobiček / sredstva) - ROA</b>								
	0,0366	0,0518	0,0237	0,0280	0,0068	0,0424	0,0240	0,0556
indeks 07/06	102,78	97,94	36,62	195,25	50,52	97,54	80,67	138,81

Tabela 7: Prihodek, zaposlenost, dodana vrednost, ... proizvodnje kovinskih izdelkov

Obseg proizvodnje je bil v vseh dejavnostih krepko večji kot leta 2006. Največji delež v proizvodnji kovinskih izdelkov predstavljajo proizvodnja drugih kovinskih izdelkov (26,42%), kovanje, stiskanje, vtiskovanje in valjanja kovin ter prašna metalurgija (24,61%) in proizvodnja gradbenih kovinskih izdelkov (23,66%)

Število zaposlenih se je v posameznih dejavnostih glede na leto 2006 gibalo različno, najvišja rast zaposlenih je bila v površinski obdelavi ter splošnih mehaničnih delih ter v dejavnosti proizvodnja gradbenih kovinskih izdelkov. Padec števila zaposlenih glede na leto 2006 pa je v dejavnosti kovanje, stiskanje, vtiskovanje in valjanja kovin ter prašna metalurgija (za slabih 5%). Največji deleži zaposlenih v proizvodnji kovinskih izdelkov so v dejavnostih proizvodnja drugih kovinskih izdelkov (27,33%), v proizvodnji gradbenih kovinskih izdelkov (24,03%) ter v proizvodnji rezilnega in drugega orodja (23,49%).

Ustvarjena dodana vrednost na zaposlenega ima pozitivne indekse glede na leto 2006, razen padca za skoraj 10% v dejavnosti proizvodnja parnih kotlov, razen kotlov za centralno ogrevanje (ta dejavnost statistično ni pomembna, saj zaposluje skupno 11 delavcev v 3 družbah). Najvišjo dodano vrednost na zaposlenega ustvari dejavnost kovanje, stiskanje, vtiskovanje in valjanja kovin ter prašna metalurgija (38.736 €/zap), najnižjo pa dejavnost proizvodnja parnih kotlov, razen kotlov za centralno ogrevanje (21.092 €/zap)

Najvišje povprečne plače na zaposlenega so v dejavnosti kovanje, stiskanje, vtiskovanje in valjanja kovin ter prašna metalurgija, najnižje pa tudi v letu 2007 v dejavnosti površinske obdelave in prekrivanje kovin ter splošnih mehaničnih delih.

### 5.1.2. Družbe

V tabelah je navedenih po deset največjih družb proizvodnje kovinskih izdelkov glede na ustvarjeni prihodek in izvoz glede na velikost družbe.

#### mikro družbe

največje po prihodku	največje po izvozu
AHA EMMI, PREDELAVA ALUMINIJA, D.O.O.	AHA EMMI, PREDELAVA ALUMINIJA, D.O.O.
IMPOL PALICE, CEVI IN PROFILI, PROIZVODNJA, TRGOVINA IN STORITVE D.O.O.	FISKUS, PODJETJE ZA PROIZVODNJO IN PREDELAVO, D.O.O.
IMPOL FOLIJE IN TRAKOVI, PROIZVODNJA, TRGOVINA IN STORITVE D.O.O.	MONTPRO PODJETJE ZA PROIZVODNJO IN STORITVE D.O.O.
ŠUMER PODJETJE ZA PROIZVODNJO, TRGOVINO IN STORITVE D.O.O.	BAUKOM MONTAŽA, GRADBENE IN DRUGE STORITVE D.O.O.
KOROTAN, PODJETJE ZA PROIZVODNJO, TRGOVINO, SERVISIRANJE IN SVETOVANJE, D.O.O., KRANJ	CLEANGRAD, PROIZVODNJA IN MONTAŽA LAHKIH GRADBENIH ELEMENTOV D.O.O.

SIPOTEH, D.O.O., STROJNA IN PROIZVODNA OPREMA  
KOVINC KLJUČAVNIČARSTVO D.O.O.  
FISKUS, PODJETJE ZA PROIZVODNJO IN PREDELAVO,  
D.O.O.

JEKON PODJETJE ZA INŽENIRING, PROIZVODNJO,  
SVETOVANJE, TRGOVINO, ZUNANJO TRGOVINO IN  
OSTALO DEJAVNOST D.O.O.

SODOBNI TRGOVINSKI INTERIERI D.O.O.

MOS SERVIS, TRGOVINA, STORITVE, INŽENIRING D.O.O.  
NCM PODJETJE ZA STROJNO OBDELAVO D.O.O.

JAKLIČ D.O.O., INOX OPREMA

MK TEAM ELEKTRO - STROJNI INŽENIRING D.O.O. RAKA  
RETKO PROIZVODNO, STORITVENO IN TRGOVSKO  
PODJETJE D.O.O.

#### male družbe

največje po prihodku	največje po izvozu
NON FERRUM KRANJ, PROIZVODNJA IN TRGOVINA KOVINSKIH PRAHOV D.O.O. INTEC MKD, KOVINSKE KONSTRUKCIJE, D.O.O.	NON FERRUM KRANJ, PROIZVODNJA IN TRGOVINA KOVINSKIH PRAHOV D.O.O. INTEC MKD, KOVINSKE KONSTRUKCIJE, D.O.O.
POCINKOVALNICA, STORITVENO PODJETJE, D.O.O.	KAL PODJETJE ZA KOOPERACIJO, VZDRŽEVANJE, INŽENIRING IN MARKETING D.O.O.
KAL PODJETJE ZA KOOPERACIJO, VZDRŽEVANJE, INŽENIRING IN MARKETING D.O.O.	FLENCO PROIZVODNJA, TRGOVINA, MONTAŽA IN SERVIS D.O.O.
ŠTERN, PROIZVODNJA IN TRGOVINA, D.O.O.	BAUMULLER DRAVINJA PROIZVODNI OBRAT, D.O.O.
ALUMAT PROIZVODNJA, STORITVE, MARKETING, INŽENIRING TER TRGOVINA D.O.O. FLENCO PROIZVODNJA, TRGOVINA, MONTAŽA IN SERVIS D.O.O.	MONTING SK, PROIZVODNJA, TRGOVINA IN STORITVE, D.O.O. KOVINTRADE METAL TRGOVINA IN PREDELAVA KOVIN D.O.O.
MONTING SK, PROIZVODNJA, TRGOVINA IN STORITVE, D.O.O.	TOMOS KOMPONENTE, D.O.O., DRUŽBA ZA PROIZVODNJO, TRGOVINO IN STORITVE D.O.O.
ARMATURA TOVARNA KOVINSKIH IZDELKOV, D.O.O. CELJE	STTIM PROIZVODNJA, RAČUNOVODSKE STORITVE IN SVETOVANJE, D.O.O. VAR PROIZVODNJA, TRGOVINA, STORITVE, G. RADGONA D.O.O.
LIKO INDUSTRIJA KOVINSKE OPREME, D.D. LIBOJE	

#### srednje družbe

največje po prihodku	največje po izvozu
KOVINAR, KOVINSKOPREDELOVALNA INDUSTRIJA IN KOMUNALNA DEJAVNOST, D.O.O., JESENICE	STYRIA VZMETI PODJETJE ZA PROIZVODNJO VZMETI D.O.O. MEGA-METAL PROIZVODNJA KOVINSKIH IZDELKOV, STROJEGRADNJA, DRUGA PROIZVODNJA IN TRGOVINA D.O.O.
STYRIA VZMETI PODJETJE ZA PROIZVODNJO VZMETI D.O.O.	RONDAL PREDELAVA BARVNIH KOVIN D.O.O.
REM MONTAŽA IN KLEPARSTVO D.O.O.	NOŽI RAVNE PODJETJE ZA PROIZVODNJO NOŽEV IN REZIL D.O.O.
AREX PROIZVODNJA ORODIJ, NAPRAV IN STORITVE D.O.O. ŠENTJERNEJ MEGA-METAL PROIZVODNJA KOVINSKIH IZDELKOV, STROJEGRADNJA, DRUGA PROIZVODNJA IN TRGOVINA D.O.O.	ELEKTRODE JESENICE PROIZVODNO, TRGOVSKO IN STORITVENO PODJETJE, D.O.O.
SATURNUS - VOGEL & NOOT, PROIZVODNJA EMBALAŽE D.D.	PREIS SEVNICA PROIZVODNJA IN TRGOVINA D.O.O. ALPOS ALU, PROIZVODNJA ALUMINJASTIH IZDELKOV IN LESTEV, D.O.O.
RONDAL PREDELAVA BARVNIH KOVIN D.O.O.	ROTO LOŽ PROIZVODNJA OKOVJA, D.O.O.
ELEKTRODE JESENICE PROIZVODNO, TRGOVSKO IN STORITVENO PODJETJE, D.O.O.	PLUTAL 2000 INDUSTRIJA ZAPIRALNE EMBALAŽE, D.O.O.
NOŽI RAVNE PODJETJE ZA PROIZVODNJO NOŽEV IN REZIL D.O.O.	KOVINAR, KOVINSKOPREDELOVALNA INDUSTRIJA IN KOMUNALNA DEJAVNOST, D.O.O., JESENICE
ALPOS ALU, PROIZVODNJA ALUMINJASTIH IZDELKOV IN LESTEV, D.O.O.	

#### velike družbe

največje po prihodku	največje po izvozu
----------------------	--------------------

IMPOL INDUSTRIJA METALNIH POLIZDELKOV D.D.  
TRIMO INŽENIRING IN PROIZVODNJA MONTAŽNIH  
OBJEKTOV, D.D.

UNIOR KOVAŠKA INDUSTRIJA D.D.

MELTAL PROIZVODNO IN TRGOVSKO PODJETJE D.O.O.

MARIBORSKA LIVARNA MARIBOR D.D.

KOVINOPLASTIKA LOŽ INDUSTRIJA KOVINSKIH IN  
PLASTIČNIH IZDELKOV D.D.

ARCONT, PROIZVODNJA BIVALNIH ENOT D.D.  
LAMA OKOVJA - MONTAŽNI SISTEMI - ORODJA -  
TRGOVINA, D.D.

MONTAVAR METALNA NOVA PROIZVODNO, GRADBENO,  
TRGOVSKO IN STORITVENO PODJETJE D.O.O.

NIKO, KOVINARSKO PODJETJE, D.D., ŽELEZNIKI

IMPOL INDUSTRIJA METALNIH POLIZDELKOV D.D.

UNIOR KOVAŠKA INDUSTRIJA D.D.  
TRIMO INŽENIRING IN PROIZVODNJA MONTAŽNIH  
OBJEKTOV, D.D.

MARIBORSKA LIVARNA MARIBOR D.D.

MELTAL PROIZVODNO IN TRGOVSKO PODJETJE D.O.O.

KOVINOPLASTIKA LOŽ INDUSTRIJA KOVINSKIH IN  
PLASTIČNIH IZDELKOV D.D.

ARCONT, PROIZVODNJA BIVALNIH ENOT D.D.  
LAMA OKOVJA - MONTAŽNI SISTEMI - ORODJA -  
TRGOVINA, D.D.

NIKO, KOVINARSKO PODJETJE, D.D., ŽELEZNIKI

MONTAVAR METALNA NOVA PROIZVODNO, GRADBENO,  
TRGOVSKO IN STORITVENO PODJETJE D.O.O.

### 5.1.3. Izvoz

Izvoz je bil v vseh dejavnostih proizvodnje kovinskih izdelkov večji kot leta 2006 razen v proizvodnji parnih kotlov brez kotlov za centralno ogrevanje, ki je dejavnost, kjer delujejo le tri družbe in izvoza ni.

Največji delež v izvozu imajo v dejavnostih kovanja, stiskanja, vtiskovanja in valjanja kovin ter prašne metalurgije (32,72%), v proizvodnji drugih kovinskih izdelkov (24,44%) ter v proizvodnji gradbenih kovinskih izdelkov (18,87%).

#### Deleži izvoza proizvodnje kovinskih izdelkov po državah

država namena	izvoz v €
NEMČIJA	452.110.627
AVSTRIJA	174.268.925
ITALIJA	151.820.273
HRVAŠKA	87.337.836
FRANCIJA	68.136.746
ČEŠKA REPUBLIKA	56.362.476
MADŽARSKA	55.743.824
SRBIJA (od l. 2006 brez Kosova)	39.442.630
VELIKA BRITANIJA	39.369.043
ŠPANIJA	36.521.436
POLJSKA	32.497.967
NIZOZEMSKA	31.135.576
ŠVICA	30.944.451
<b>skupaj izvoz dejavnosti 28:</b>	<b>1.492.233.485</b>

Tabela 8: Deleži izvoza proizvodnje kovinskih izdelkov po državah

Pregled izvoza proizvodnje kovinskih izdelkov pokaže, da se največ izvozi v države Nemčijo, Avstrijo, Italijo in Hrvaško. Vrednosti izvoza v posamezne države so razvidni iz tabele.

#### 5.1.4. Primerjave z mednarodnim okoljem

Primerjava s proizvodnjo kovinskih izdelkov v posameznih državah EU je narejena s tremi kazalniki konkurenčnosti, ki so opisani v drugem poglavju v točki produktivnost.

Primerjava je izvedena za leto 2005, saj za države Evropske unije v bazah EuroStata ni novejših podatkov. Kot dodatna entiteta je v to sliko leta 2005 vključena »Slovenija (2007)«.

#### Primerjava proizvodnje kovinskih izdelkov (SKD 28) po R/Z, L/DV, DV/Z za leto 2005-EU

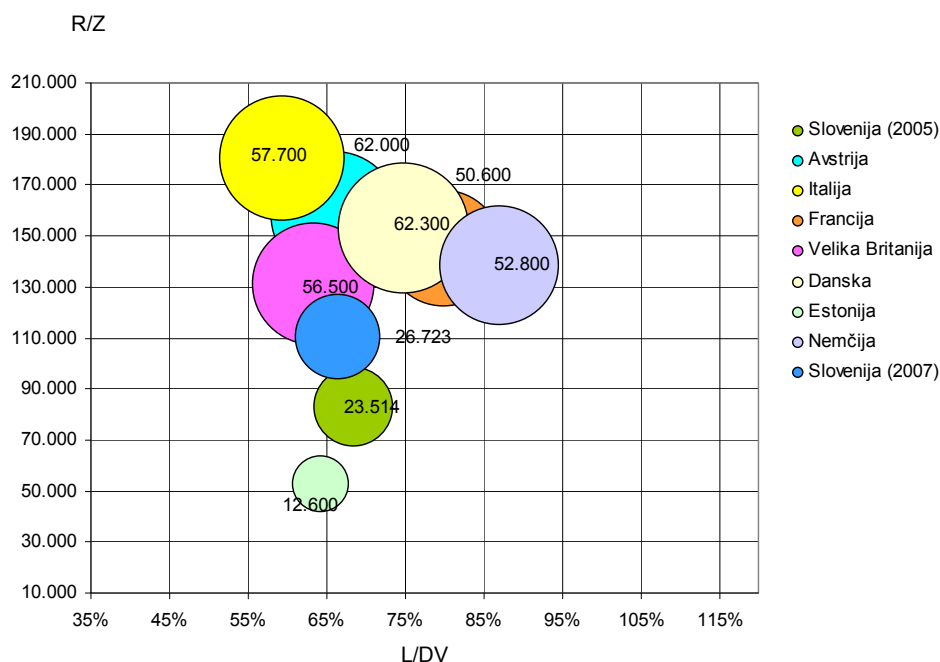

Graf 11: Primerjava proizvodnje kovinskih izdelkov (SKD 28) po R/Z, L/DV, DV/Z za leto 2005-EU

Graf za proizvodnjo kovinskih izdelkov v celoti (SKD 28) kaže, da imamo države razvrščene od 50-95% v razmerju stroškov dela glede na ustvarjeno dodano vrednost. Najboljši rezultat po vseh segmentih, tako pri realizaciji kot pri ustvarjeni dodani vrednosti na zaposlenega ima Italija, tesno ji sledijo Avstrija, Velika Britanija ter presenetljivo Danska. Slovenija se po razmerju stroškov dela nahaja nekako v zlati sredini in je v letu 2005 imela dodano vrednost na zaposlenega v višini okoli 23 tisoč € na zaposlenega, medtem ko je sama realizacija bila precej nižja od ostalih (dobrih 80 tisoč €/Z). V primerjavi z našimi "severnimi sosedi" ter tudi Dansko lahko vidimo, da krepko zaostajamo za obema. Stroški dela na zaposlenega glede na ustvarjeno dodano vrednost so najvišji v Nemčiji (87%), vendar je dodana vrednost 2-krat višja kot v Sloveniji. Torej lahko rečemo, da je pozicija Slovenije v primerjavi z ostalimi po razmerju stroškov dela nekako enaka, ponekod imamo celo boljšo pozicijo, vendar sta tako dodana vrednost kot realizacija na zaposlenega dvakrat manjša od ostalih držav. Za Slovenijo zaostaja le Estonija.

Slovenija je v letu 2007 imela večjo ustvarjeno realizacijo na zaposlenega, stroški na zaposlenega so ostali podobni (malenkostno izboljšanje), sama dodana vrednost pa se je povišala za okoli 3000 € kot leta 2005. Proizvodnja je v celoti bila uspešnejša kot pred dvema letoma, vendar je še vedno daleč od rezultatov, ki jih dosegajo največje proizvajalke.

#### **EU primerjava z letom poprej (2004) – (ni razvidno iz grafa)**

Dejavnost SKD 28, je Proizvodnja kovinskih izdelkov v celoti. Če vzamemo dodano vrednost na zaposlenega (DV/Z) ugotovimo, da se je indeks rasti DV/Z v letu 2005 v primerjavi z 2004 pri državah, katerih rang obsega največ zaposlenih (Nemčija, Francija, Italija, Velika Britanija), dvignil v povprečju za okoli 5%. Pri proizvajalkah z manjšim številom zaposlenih, med katere uvrščamo tudi Slovenijo, pa je vidna velika rast predvsem pri Estoniji (15%) in Latviji (21%), medtem ko je pri Danski opažen majhen



napredek, pri severnih sosedih Avstrijcih pa beležimo celo negativen indeks rasti, vendar je ta sorazmerno majhen (cca 2%).

Realizacija na zaposlenega (R/Z), se je pri vseh največjih državah proizvajalkah v primerjavi z letom 2004, povečala za dobrih 7%, razen pri Italiji (3%). Pri ostalih se je R/Z povečala največ v Estoniji in Latviji (skoraj 23%), medtem ko ima Danska približno enak indeks rasti kot največja "četverica", Avstrija pa se ponaša z malo manj kot 4% rastjo.

Pri večini obravnavanih držav je delež stroškov dela na zaposlenega negativen, kar pomeni, da so se zmanjšali v primerjavi s preteklim letom. V Avstriji in na Danskem so zrasli za cca 2%, največji porast stroškov dela v primerjavi z dodano vrednostjo pa so imeli v Nemčiji, in sicer kar za dobrih 18%.

#### 5.1.4.1. Vlaganja panoge v razvoj in raziskave

<b>PROIZVODNJA KOVINSKIH IZDELKOV (SKD 28)</b>	<b>DRŽAVA</b>	<b>DELEŽ (%) SREDSTEV ZA RAZVOJ IN RAZISKAVE (R&amp;R) v DODANI VREDNOSTI</b>	<b>VREDNOST IZDATKA SREDSTEV ZA RAZVOJ IN RAZISKAVE (R&amp;R) NA ZAPOSLENEGA V €</b>
	<b>NEMČIJA</b>	1,7	897,60
	<b>ESTONIJA</b>	0,4	50,40
	<b>FRANCIJA</b>	0,9	455,40
	<b>LATVIJA</b>	1,9	176,70
	<b>LITVA</b>	1,4	119,00
	<b>AVSTRIJA</b>	1,7	1.054,00
	<b>SLOVENIJA</b>	1,6	376,22
	<b>VELIKA BRITANIJA</b>	0,4	226,00

Pri proizvodnji kovinskih izdelkov (SKD 28) lahko vidimo, da se delež vloženih sredstev za razvoj in raziskave pri večini držav giblje približno od 0,5% do 2%. Estonija, Francija in Velika Britanija so države, kjer delež vloženih sredstev ne presega 1% ustvarjene dodane vrednosti na zaposlenega, medtem ko ostale dosegajo povprečno do 1,5% vlaganj ustvarjene dodane vrednosti na zaposlenega v razvoj in raziskave. Če to izrazimo v denarnih enotah lahko vidimo, da na primer Avstrija vложи trikrat več sredstev na zaposlenega v razvoj in raziskave kot Slovenija, medtem ko sta v odstotkih vlaganj skoraj enaki.

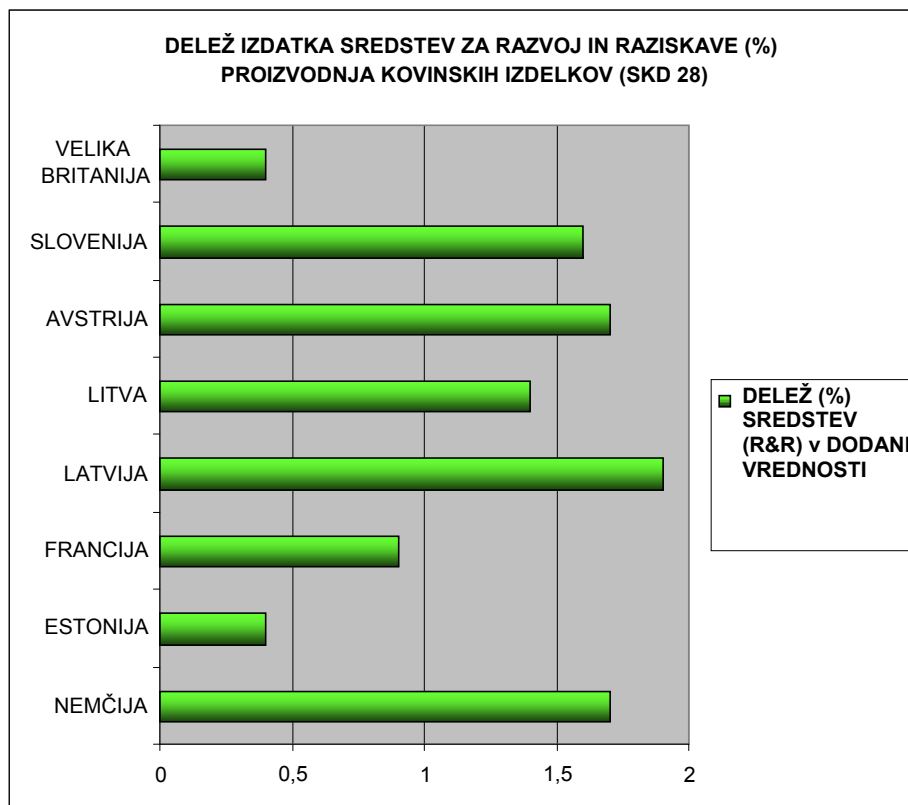

Za dejavnosti proizvodnje kovinskih izdelkov, ki predstavljajo največji delež prihodka in zaposlenih, so v nadaljevanju prikazane primerjave z posameznimi zahodno-evropskimi državami.

#### 5.1.4.2. Primerjava proizvodnje kovin. gradb. konstrukcij (SKD 28.1) po R/Z, L/DV, DV/Z za leto 2005 - EU

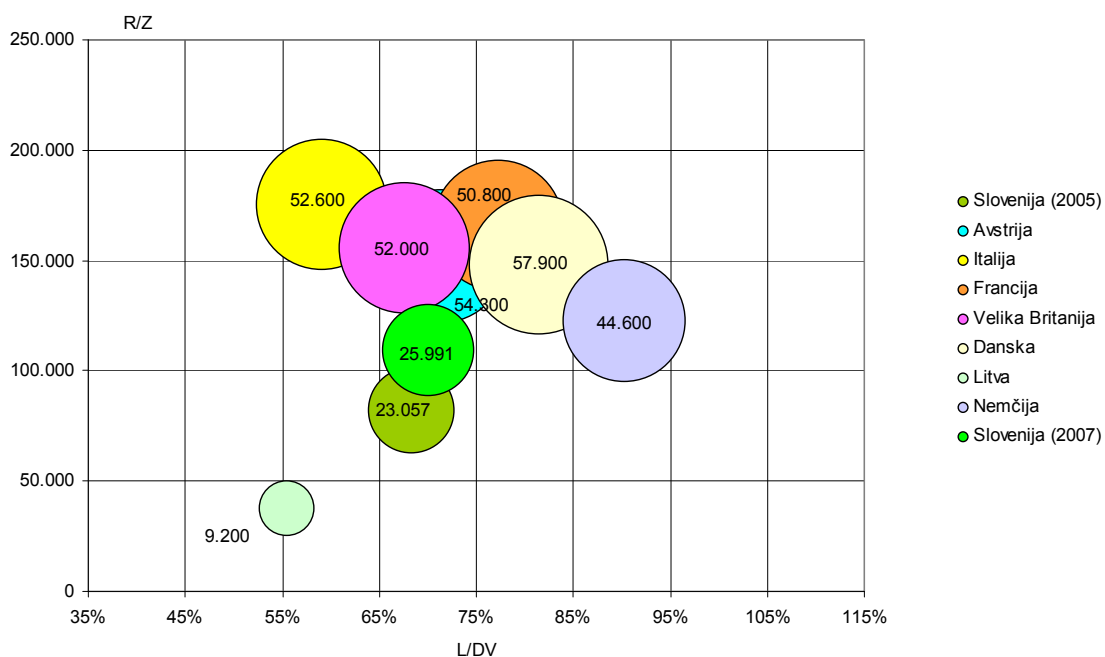

Graf 12: Primerjava proizvodnje kovinskih gradbenih konstrukcij (SKD 28.1) po R/Z, L/DV, DV/Z za leto 2005 - EU

Pri proizvodnji gradbenih kovinskih delov vidimo, da so si države proizvajalke dokaj blizu. Dodana vrednost je pri večjih proizvajalkah podobna in se giblje nekje okoli 55 tisoč €, medtem ko se realizacija na zaposlenega giblje od 120 do 170 tisoč €, kar se lepo vidi na grafu. Izdatki za stroške dela so najvišji v Nemčiji, in sicer so se povzpeli na 90% glede na ustvarjeno dodano vrednost. Slovenija (podatki za leto 2005) ima dokaj ugodno pozicijo glede samih stroškov dela (68%), vendar sta sama realizacija na zaposlenega in dodana vrednost približno dvakrat manjši kot pri ostalih proizvajalkah.

V letu 2007 je imela Slovenija višjo realizacija na zaposlenega in dodano vrednost kot leta 2005, vendar pa so se za slaba 2% povečali stroški dela.

#### **EU primerjava z letom poprej (2004) – (ni razvidno iz grafa)**

Pri večjih proizvajalkah se je dodana vrednost povečala le pri Nemčiji in Franciji, pri Italiji in Veliki Britaniji pa je indeks rasti negativen. Najbolj izstopata Latvija in Estonija s čez 30% letno rastjo glede na prejšnje leto, medtem ko so ostale članice nekje v povprečju največjih proizvajalk.

R/Z je pri večini držav pozitivna in zmerna, najbolj pa indeks rasti izstopa pri zgoraj omenjenih Latviji in Estoniji. Negativno rast realizacije opazimo le pri Italiji. L/DV so se drastično povečali le pri Nemčiji (22%), nekaj manj pri Avstriji in Veliki Britaniji, medtem ko so se pri deželah Baltika močno znižali (10-15%).

#### **5.1.4.3. Primerjava dejavnosti kovanja, iztiskanja, valjanja in vtiskovanja kovin (SKD 28.4) po R/Z, L/DV, DV/Z za leto 2005 - EU**

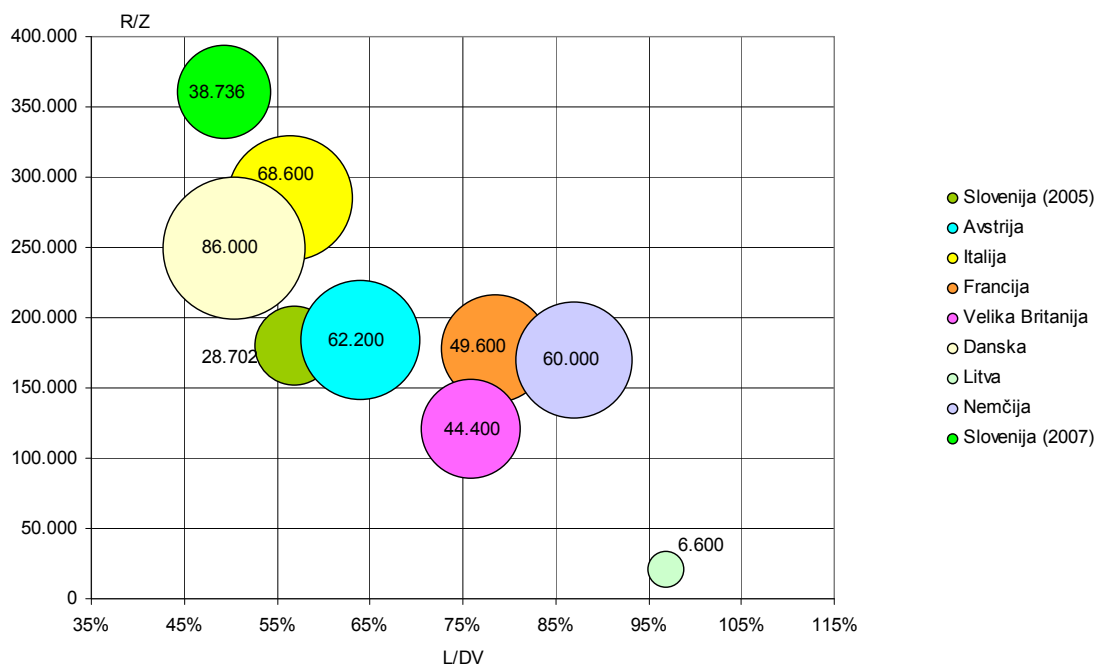

Graf 13: Primerjava dejavnosti kovanja, iztiskanja, valjanja in vtiskovanja kovin (SKD 28.4) po R/Z, L/DV, DV/Z za leto 2005 – EU

**Opomba:** nepričakovana pozicija krožca »Slovenija 2007« je posledica dejstva, da se je eno izmed nosilnih podjetij te dejavnosti v letu 2007 prestrukturiralo. Zgornji graf je tako kot ostali narejen na osnovi uradnih podatkov AJPES za 2007.

Pri kovanju, stiskanju, vtiskovanju in valjanju kovin ter prašni metalurgiji vidimo, da najbolj izstopata Italija in Danska. Poleg tega, da imata obe proizvajalki visoko dodano vrednost, dosega tudi realizacija na zaposlenega visoke številke (250-280 tisoč €). Kot vidimo, je imela Slovenija v letu 2005 manjše stroške glede na dodano vrednost od večine držav in visoko realizacijo na zaposlenega (skoraj 180 tisoč €), vendar je njena dodana vrednost na zaposlenega za več kot dvakrat manjša od ostalih proizvajalk. Največje izdatke v razmerju stroškov na zaposlenega glede na ustvarjeno dodano vrednost, je imela ponovno Nemčija (87%).

#### **EU primerjava z letom poprej (2004) – (ni razvidno iz grafa)**

Pri dejavnosti kovanja, iztiskanja, valjanja in vtiskovanja kovin (SKD 28.4), dodana vrednost na zaposlenega izstopa najbolj pri Italiji, kjer je zabeležena rast dobrih 19% v odnosu na leto 2004. Rast indeksa je zabeležen tudi pri vseh ostalih državah, majhen odklon ima le Velika Britanija, in sicer dobrih 7%.

Pri R/Z prevladujeta Italija in Velika Britanija, kjer je bila v letu 2005 okoli 15% višja v odnosu na preteklo leto. Pozitivna rast je bila tudi pri Franciji (11%), Nemčiji prav tako (10%), medtem ko se je pri Avstriji in Danski gibala nekje okoli 5%.

L/DV ohranja negativen trend pri vseh državah, še najbolj so se stroški na zaposlenega znižali pri Italiji (13%). Pri Nemčiji vidimo, da so se močno povečali stroški dela na zaposlenega, in sicer za dobrih 18% v odnosu na preteklo leto. Lahko rečemo, da je v vseh segmentih največ pridobila Italija.

#### 5.1.4.4. Primerjava proizvodnje rezilnega in drugega orodja, ključavnic, okovja ( SKD 28.6) po R/Z, L/DV, DV/Z za leto 2005 - EU

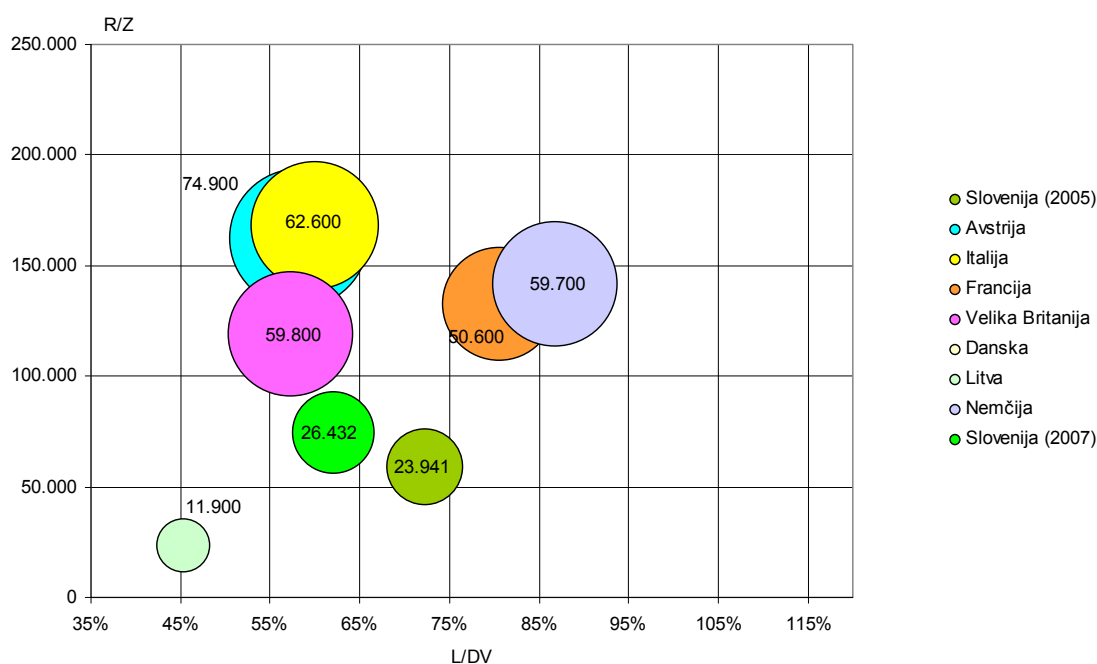

Graf 14: Primerjava proizvodnje rezilnega in drugega orodja, ključavnic, okovja ( SKD 28.6) po R/Z, L/DV, DV/Z za leto 2005 – EU

Za proizvodnjo rezilnega in drugega orodja vidimo, da je Slovenija v razmerju stroškov dela nekje v sredini med opazovanimi subjekti, vendar po realizaciji na zaposlenega ter sami dodani vrednosti močno zaostaja za najmočnejšimi državami. V primerjavi z Litvo lahko opazimo, da imamo kar dvakrat večjo dodano vrednost ter realizacijo na zaposlenega, vendar je po stroških dela Litva v bistveno bolj ugodni poziciji kot Slovenija (2005). Kot lahko vidimo na grafu, v letu 2005 najboljšo pozicijo izkazujeta Avstrija in Italija, ki sta skoraj poravnani. V letu 2007 se je položaj Slovenije dokaj izboljšal. Opazimo, da sta se realizacija na zaposlenega in dodana vrednost dvignili, hkrati pa so se stroški na zaposlenega zmanjšali za okoli 10%.

#### **EU primerjava z letom poprej (2004) – (ni razvidno iz grafa)**

Indeks rasti DV/Z je najvišji pri Veliki Britaniji in Italiji. Od manjših proizvajalk izstopata Avstrija in Estonija (8%).

Indeks rasti v odnosu na preteklo leto je pri R/Z porasel skoraj pri vseh državah do nekje 10%. Samo pri Veliki Britaniji je indeks zrasel za dobrih 15%.

Stroški dela so se v večini držav zmanjšali (nekje za manj kot 1%), razen v Nemčiji, kjer so se stroški dela povečali kar za 16% v odnosu na preteklo leto.

#### 5.1.4.5. Primerjava proizvodnje drugih kovinskih izdelkov (SKD 28.7) po R/Z, L/DV, DV/Z za leto 2005 - EU

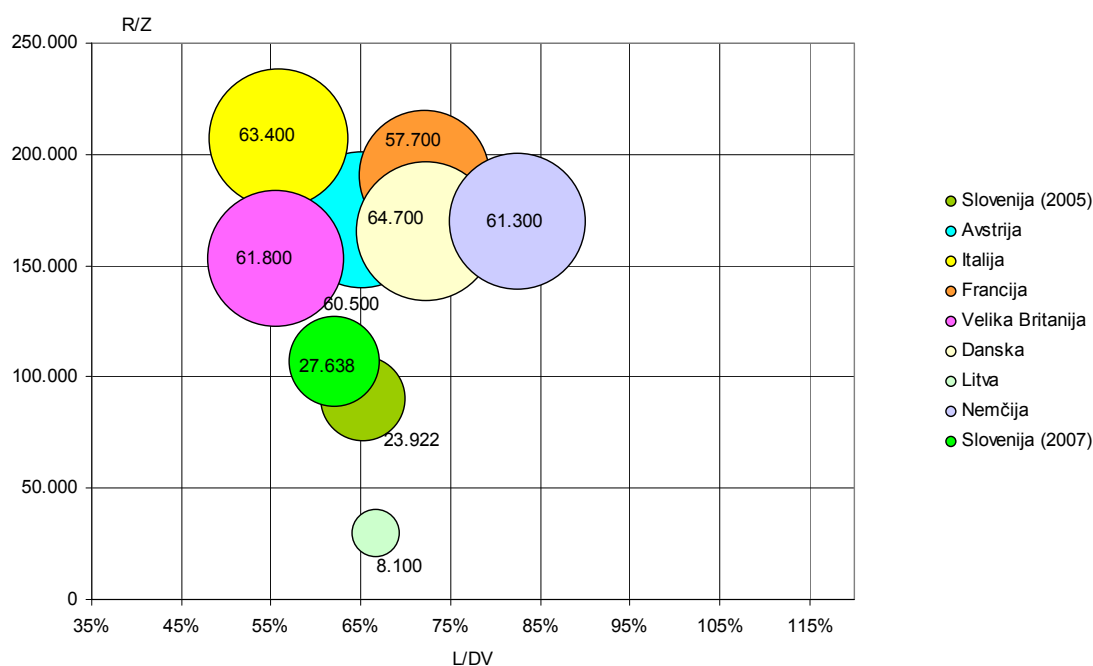

Graf 15: Primerjava proizvodnje drugih kovinskih izdelkov (SKD 28.7) po R/Z, L/DV, DV/Z za leto 2005 - EU

Če pogledamo graf, vidimo da se Slovenija nahaja nekje vmes po stroških dela v primerjavi z ostalimi državami, vendar krepko zaostaja po realizaciji in dodani vrednosti na zaposlenega, in sicer je ta razlika skoraj trikratnik dodane vrednosti opazovanih držav. Pozicija je bolj ugodna samo v primerjavi z Litvo. Od večjih držav proizvajalk izstopa Italija - tako po dodani vrednosti kot po realizaciji na zaposlenega. Ostale države so nekako skupaj po dodani vrednosti, ločijo se samo po stroških dela na zaposlenega, kjer je Nemčija v najmanj ugodnem položaju. V primerjavi z letom 2005 vidimo, da se je stanje v panogi za Slovenijo v letu 2007 rahlo izboljšalo. To gre predvsem na račun nekoliko višje realizacije na zaposlenega in dodane vrednosti, sami stroški dela pa so za odtenek manjši kot pred dvema letoma.

#### **EU primerjava z letom poprej (2004) – (ni razvidno iz grafa)**

Pri proizvodnji drugih kovinskih izdelkov indeks razmerja DV/Z zopet izstopa pri Estoniji. Pri večjih proizvajalkah velja omeniti Nemčijo in Italijo s cca 10% rastjo, medtem ko je pri Avstriji zabeležen velik padec dodane vrednosti, in sicer je bila le ta manjša za dobrih 12% v odnosu na preteklo leto.

Pri realizaciji na zaposlenega, se spet izkaže Estonija s skoraj 40% rastjo. Od večjih ji sledi le Nemčija, ostale so v nekem povprečju med 5 in 7%, Avstrija pa se spopada z negativno rastjo. Ta je upadla za dobrih 5% v odnosu na preteklo leto.

Stroški dela so v večini padli za odstotek ali dva. Izstopa le Estonija z 13% znižanjem deleža stroškov dela glede na preteklo leto, medtem ko Nemčija in Avstrija beležita naraščanje le teh.

## 6. PODROBNEJŠI PREGLED IZBRANIH KAZALNIKOV USPEŠNOSTI POSLOVANJA

### 6.1. Finančna neodvisnost

**Ime** Finančna neodvisnost (kapital/sredstva)

**Urejenost** naraščajoče - večja vrednost je boljša

**Izračun** (AOP postavke) AOP 056/AOP 001

**Opis** Kazalnik 'Finančna neodvisnost' kaže delež kapitala v sredstvih (oziroma obveznostih do virov sredstev). Višji kot je praviloma, večje možnosti zadolževanja ima podjetje, vendar le, če zmore iz poslovnega izida pokrivati obresti. Financiranje z dolгови vpliva na finančno tveganje ter donosnost podjetja. Bolj ko poslovodstvo uporablja dolžniške vire financiranja, bolj je podjetje finančno tvegano. Načeloma narava poslovanja in struktura sredstev vplivata na to, koliko se sme podjetje zadolževati. Podjetja s stabilnim, dobro predvidljivim poslovanjem lahko varneje uporabljajo več dolžniških virov kot podjetja, ki poslujejo z veliko negotovostjo, hitrimi spremembami pri proizvodih ter visokim deležem ne opredmetenih sredstev, ki povečujejo njihovo poslovno tveganje.

**Opomba** A - V primeru, da ima na ravni individualnih podatkov posamezna družba/podjetnik število zaposlenih =0 in/ali kapital =0, in/ali sredstva <=0 je za kazalnike, ki zaradi tega niso izračunljivi, zapisan pomišljaj (črtica); pri rangiranju se te družbe ne upoštevajo.

**Izjeme izračuna (AOP so vrednosti za tekoče, AOPP pa vrednosti za preteklo leto)**

Če velja: AOP001 = 0 , se izvede izjema pri izračunu: kazalnik se ne izračuna
Če velja: AOPP001 = 0 , se izvede izjema pri izračunu: ne izračunavamo vrednosti za preteklo leto
Če velja: AOP189 < 12,00000 , se izvede izjema pri izračunu: indeks kazalca/kazalnika se ne izračuna
Če velja: AOPP189 < 12,00000 , se izvede izjema pri izračunu: indeks kazalca/kazalnika se ne izračuna

	dejavnost	število podjetij	število zaposlenih	finančna neodvisnost	finančna neodvisnost- indeks 07/06
<b>28.1</b>	<b>Pro.gradbenih kovinskih konstrukcij</b>	<b>336</b>	<b>6.695</b>	<b>0,355</b>	<b>96,2</b>
28.110	Pro.kovinskih konstrukcij	279	6.135	0,355	95,2
28.120	Pro.kovinskega stavbnega pohištva	57	560	0,351	107,1
<b>28.2</b>	<b>Pro.kovinskih cistern,ipd.; radiatorjev</b>	<b>35</b>	<b>926</b>	<b>0,317</b>	<b>124,1</b>
28.210	Pro.kovinskih kontejnerjev,cistern,ipd.	21	589	0,300	126,9
28.220	Pro.radiatorjev,kotlov za centralno ogr.	14	337	0,336	120,6

<b>28.3</b>	<b>Pro.parnih kotlov, razen za central.ogr.</b>	<b>3</b>	<b>11</b>	<b>0,241</b>	<b>65,8</b>
<b>28.4</b>	<b>Kovanje, valjanje kovin, prašna metalur.</b>	<b>35</b>	<b>2.102</b>	<b>0,295</b>	<b>104,3</b>
<b>28.5</b>	<b>Površin.obdelava kovin; mehanična dela</b>	<b>369</b>	<b>3.972</b>	<b>0,299</b>	<b>94,4</b>
28.511	Prekrivanje kovin s kovino	20	248	0,372	124,6
28.512	Dr.površinska, toplotna obdelava kovin	51	554	0,316	101,0
28.520	Spl.mehanična dela	298	3.170	0,292	91,4
<b>28.6</b>	<b>Pro.rezil, orodja, okovja</b>	<b>156</b>	<b>6.545</b>	<b>0,407</b>	<b>91,9</b>
28.610	Pro.rezil	14	73	0,334	98,7
28.621	Pro.ročnega orodja	10	2.929	0,376	91,6
28.622	Pro.orođja za stroje	118	1.758	0,349	94,7
28.630	Pro.ključavnic, okovja	14	1.784	0,502	91,4
<b>28.7</b>	<b>Pro.dr.kovinskih izd.</b>	<b>532</b>	<b>7.614</b>	<b>0,375</b>	<b>96,2</b>
28.710	Pro.jeklenih bobnov, sodov, ipd.	3	7	0,120	79,3
28.720	Pro.lahke kovinske embalaže	9	457	0,587	95,2
28.730	Pro.izd.iz žice	25	625	0,351	100,7
28.740	Pro.vijačnega materiala, vezi, verig, ipd.	34	788	0,332	90,3
28.750	Pro.dr.kovinskih izd., d.n.	461	5.736	0,360	97,2

**Komentar:** Če pogledamo dejavnost 28 (Proizvodnja kovinskih izdelkov) in vzamemo pod-dejavnosti klasificirane po vrsti, vidimo da je bil največji delež kapitala v sredstvih dosežen pri panogi 28.6 (Proizvodnja rezil, orodja, okovja), in sicer 0,407, najmanjši pa pri panogi 28.3-Proizvodnja parnih kotlov (delež 0,241). Razlika je predvsem v številu podjetij, ki opravljajo to dejavnost: pri slednji najdemo samo 3 podjetja, ki se ukvarjajo s to dejavnostjo. Gledano bolj podrobno vidimo, da je bil največji delež kapitala v sredstvih dosežen pri Proizvodnji lahke kovinske embalaže (0,587), najmanjši pa v Proizvodnji jeklenih bobnov, sodov, ipd. (0,120). Največja rast deleža kapitala v sredstvih je zaznati pri Proizvodnji kovinskih cistern, in sicer je bila ta za 24,1% višja kot v letu 2006. Največji padec pa beležijo pri Proizvodnji parnih kotlov, razen za centralno ogrevanje (34% manj kot v letu 2006). Razlika je velika verjetno zaradi dejstva, ki smo ga omenili zgoraj, in sicer minimalno število podjetij (3), katera se ukvarjajo s to panogo.

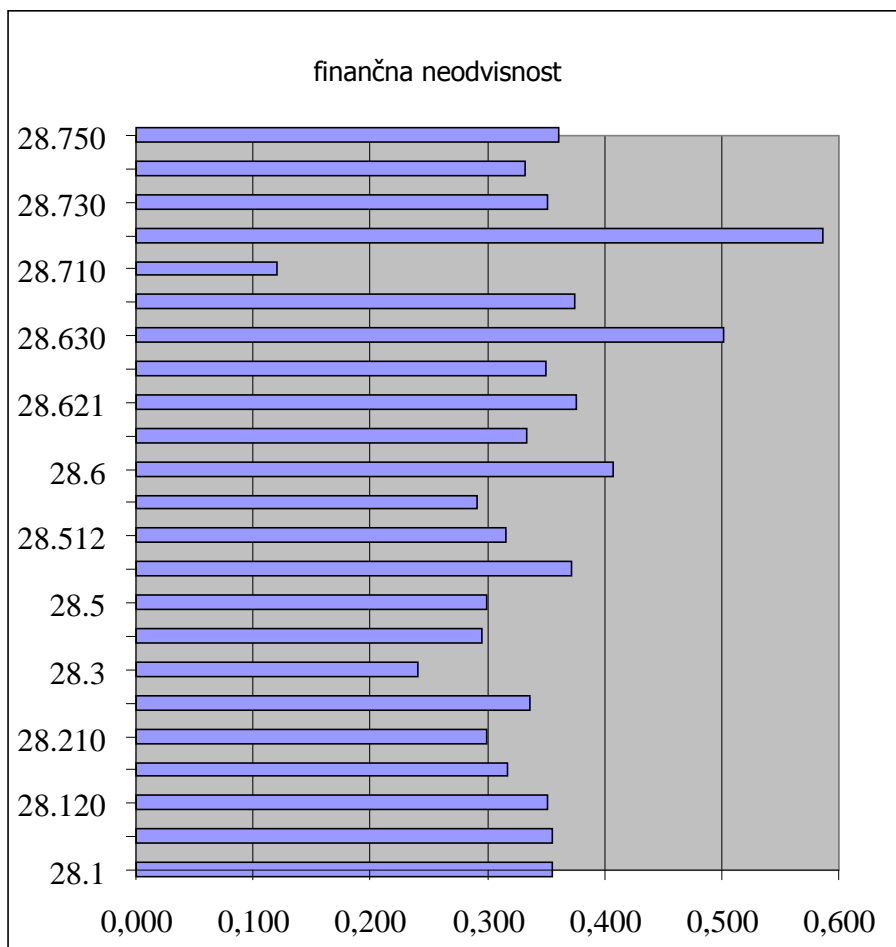

## 6.2. Kratkoročni koeficient

<b>Ime</b>	Kratkoročni koeficient(kratkoročna sredstva / kratkoroč. obveznosti)
<b>Urejenost</b>	naraščajoče - večja vrednost je boljša
<b>Izračun</b> (AOP postavke)	AOP 032/ AOP 085
<b>Opis</b>	Primerjava kratkoročnih sredstev ter kratkoročnih obveznosti izraža razmerje med možno vnovčitvijo kratkoročnih sredstev ter zapadlostjo kratkoročnih obveznosti. Čeprav se v literaturi pogosto pojavljajo "pravilne" vrednosti kazalnika, ki naj bi bile okoli dva, pa je vrednost kazalnika odvisna od dejavnosti. V dejavnostih, kjer je zaloge mogoče hitro unovčevati (na primer v trgovini), ima kazalnik lahko varneje tudi nižje vrednosti.
<b>Opomba</b>	A - V primeru, da ima na ravni individualnih podatkov posamezna družba/podjetnik število zaposlenih =0 in/ali kapital =0, in/ali sredstva <=0 je za kazalnike, ki zaradi tega niso izračunljivi, zapisan pomišljaj (črtica); pri rangiranju se te družbe ne upoštevajo.



**Izjeme izračuna  
(AOP so vrednosti  
za tekoče, AOPP  
pa vrednosti za  
preteklo leto)**

Če velja: AOP085 = 0 , se izvede izjema pri izračunu: kazalnik se ne izračuna
Če velja: AOPP085 = 0 , se izvede izjema pri izračunu: ne izračunavamo vrednosti za preteklo leto
Če velja: AOP189 < 12,00000 , se izvede izjema pri izračunu: indeks kazalca/kazalnika se ne izračuna
Če velja: AOPP189 < 12,00000 , se izvede izjema pri izračunu: indeks kazalca/kazalnika se ne izračuna

dejavnost	dejavnost-opis	število podjetij	število zaposlenih	kratkoročni koeficient	kratkoročni koeficient-indeks 07/06
<b>28.1</b>	<b>Pro.gradbenih kovinskih konstrukcij</b>	<b>336</b>	<b>6.695</b>	<b>1,314</b>	<b>105,0</b>
28.110	Pro.kovinskih konstrukcij	279	6.135	1,337	105,6
28.120	Pro.kovinskega stavbnega pohištva	57	560	1,118	101,1
<b>28.2</b>	<b>Pro.kovinskih cistern,ipd.; radiatorjev</b>	<b>35</b>	<b>926</b>	<b>1,053</b>	<b>107,4</b>
28.210	Pro.kovinskih kontejnerjev,cistern,ipd.	21	589	1,029	106,9
28.220	Pro.radiatorjev,kotlov za centralno ogr.	14	337	1,086	108,3
<b>28.3</b>	<b>Pro.parnih kotlov,razen za central.ogr.</b>	<b>3</b>	<b>11</b>	<b>1,435</b>	<b>72,9</b>
<b>28.4</b>	<b>Kovanje,valjanje kovin,prašna metalur.</b>	<b>35</b>	<b>2.102</b>	<b>0,844</b>	<b>98,9</b>
<b>28.5</b>	<b>Površin.obdelava kovin;mehanična dela</b>	<b>369</b>	<b>3.972</b>	<b>0,930</b>	<b>98,2</b>
28.511	Prekrivanje kovin s kovino	20	248	1,167	103,7
28.512	Dr.površinska,toplotna obdelava kovin	51	554	0,854	103,9
28.520	Spl.mehanična dela	298	3.170	0,923	97,4
<b>28.6</b>	<b>Pro.rezil,orodja,okovja</b>	<b>156</b>	<b>6.545</b>	<b>1,349</b>	<b>96,1</b>
28.610	Pro.rezil	14	73	1,136	96,4
28.621	Pro.ročnega orodja	10	2.929	1,139	90,8
28.622	Pro.orodja za stroje	118	1.758	1,121	93,1
28.630	Pro.ključavnic,okovja	14	1.784	2,131	112,2
<b>28.7</b>	<b>Pro.dr.kovinskih izd.</b>	<b>532</b>	<b>7.614</b>	<b>1,255</b>	<b>98,7</b>
28.710	Pro.jeklenih bobnov,sodov,ipd.	3	7	0,579	75,5
28.720	Pro.lahke kovinske embalaže	9	457	1,929	105,5
28.730	Pro.izd.iz žice	25	625	1,330	107,7
28.740	Pro.vijačnega materiala,vezi,verig,ipd.	34	788	1,394	103,7
28.750	Pro.dr.kovinskih izd.,d.n.	461	5.736	1,188	96,6

**Komentar:** Skupno gledano, so najboljše razmerje med možno vnovčitvijo kratkoročnih sredstev ter zapadlostjo kratkoročnih obveznosti oz. kratkoročni koeficient dosegli pri panogi 28.3 - Proizvodnja parnih kotlov (1,435) ter pri Proizvodnji rezil in okovja - SKD 28.6 (1,349). Pri slednji, predvsem po zaslugi panoge SKD 28.630 (Proizvodnja ključavnic in okovja), kjer je kratkoročni koeficient dosegel delež 2,131.

Z vidika indeksa rasti lahko vidimo, da je le ta večinoma negativna, torej je upadla v primerjavi z letom 2006, razen pri panogah 28.1 (+5%) ter 28.2 (+7,4%). Pri podrazredih je največji upad doletelo proizvodnjo jeklenih bobnov, sodov, ipd. (SKD 28.710), in sicer za skoraj 25%.

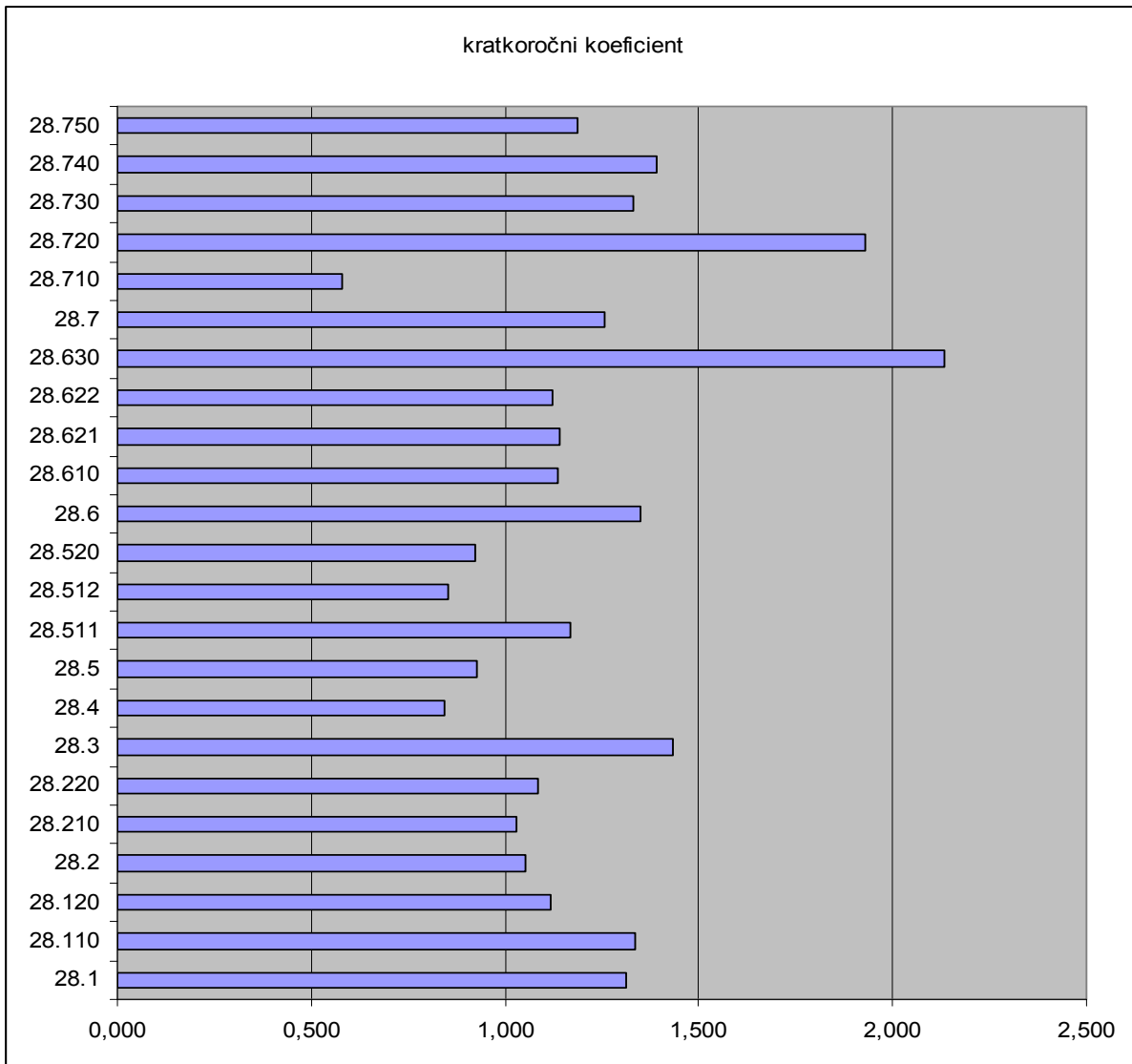

### 6.3. Koeficient zadolženosti

<b>Ime</b>	Koeficient zadolženosti (finančne in poslovne obveznosti / obveznosti do virov sred.)
<b>Urejenost</b>	padajoče - manjša vrednost je boljša
<b>Izračun</b> (AOP postavke)	AOP (075+085)/ AOP 055
<b>Opis</b>	Kazalnik kaže dolžniško financiranje sredstev podjetja. Višji kot je, bolj zadolženo je podjetje. Je komplementaren kazalniku delež kapitala v sredstvih – glej tudi razlago pri omenjenem kazalniku.
<b>Opomba</b>	E - Rangiranje po rastoči vrednosti (minimalna vrednost je najboljša), ostali kazalniki po padajoči vrednosti (maksimalna vrednost je najboljša).

**Izjeme izračuna  
(AOP so vrednosti za  
tekoče, AOPP pa  
vrednosti za preteklo  
leto)**

Če velja: AOP055 = 0 , se izvede izjema pri izračunu: kazalnik se ne izračuna
Če velja: AOPP055 = 0 , se izvede izjema pri izračunu: ne izračunavamo vrednosti za preteklo leto
Če velja: AOP189 < 12,00000 , se izvede izjema pri izračunu: indeks kazalca/kazalnika se ne izračuna
Če velja: AOPP189 < 12,00000 , se izvede izjema pri izračunu: indeks kazalca/kazalnika se ne izračuna

dejavnost	dejavnost-opis	število podjetij	število zaposlenih	koeficient zadolženosti	koeficient zadolženosti-indeks 07/06
<b>28.1</b>	<b>Pro.gradbenih kovinskih konstrukcij</b>	<b>336</b>	<b>6.695</b>	<b>0,598</b>	<b>102,6</b>
28.110	Pro.kovinskih konstrukcij	279	6.135	0,597	103,1
28.120	Pro.kovinskega stavbnega pohištva	57	560	0,613	97,9
<b>28.2</b>	<b>Pro.kovinskih cistern,ipd.;radiatorjev</b>	<b>35</b>	<b>926</b>	<b>0,666</b>	<b>91,3</b>
28.210	Pro.kovinskih kontejnerjev,cistern,ipd.	21	589	0,669	89,0
28.220	Pro.radiatorjev,kotlov za centralno ogr.	14	337	0,663	94,2
<b>28.3</b>	<b>Pro.parnih kotlov,razen za central.ogr.</b>	<b>3</b>	<b>11</b>	<b>0,759</b>	<b>119,8</b>
<b>28.4</b>	<b>Kovanje,valjanje kovin,prašna metalur.</b>	<b>35</b>	<b>2.102</b>	<b>0,699</b>	<b>98,4</b>
<b>28.5</b>	<b>Površin.obdelava kovin;mehanična dela</b>	<b>369</b>	<b>3.972</b>	<b>0,685</b>	<b>103,0</b>
28.511	Prekrivanje kovin s kovino	20	248	0,619	89,1
28.512	Dr.površinska,toplotna obdelava kovin	51	554	0,645	100,4
28.520	Spl.mehanična dela	298	3.170	0,695	104,3
<b>28.6</b>	<b>Pro.rezil,orodja,okovja</b>	<b>156</b>	<b>6.545</b>	<b>0,561</b>	<b>107,5</b>
28.610	Pro.rezil	14	73	0,651	98,3
28.621	Pro.ročnega orodja	10	2.929	0,596	108,1
28.622	Pro.orodja za stroje	118	1.758	0,607	102,9
28.630	Pro.ključavnic,okovja	14	1.784	0,469	110,7
<b>28.7</b>	<b>Pro.dr.kovinskih izd.</b>	<b>532</b>	<b>7.614</b>	<b>0,596</b>	<b>102,1</b>
28.710	Pro.jeklenih bobnov,sodov,ipd.	3	7	0,880	103,7
28.720	Pro.lahke kovinske embalaže	9	457	0,401	108,1
28.730	Pro.izd.iz žice	25	625	0,612	97,0
28.740	Pro.vijačnega materiala,vezi,verig,ipd.	34	788	0,634	107,1
28.750	Pro.dr.kovinskih izd.,d.n.	461	5.736	0,610	101,4

**Komentar:** Če izpostavimo panogo 28.3 ( Proizvodnja parnih kotlov) lahko vidimo, da so imeli najvišji koeficient zadolženosti med vsemi panogami (0,759). Ta je narasla za slabih 20% več, kot v letu 2006. najmanjšega so dosegli pri Proizvodnji rezil, orodja in okovja (0,561), vendar se je zadolženost panoge v primerjavi z letom 2006 vseeno zvišala za 7,5%.

V panogi SKD 28.7 sta podrazreda, ki imata hkrati najvišji in najnižji koeficient zadolženosti. To sta Proizvodnja jeklenih bobnov,sodov,ipd (SKD 28.710), kjer je koeficient zadolženosti 0,880 ter Proizvodnja lahke kovinske embalaže (SKD 28.720) s koeficientom zadolženosti 0,401.

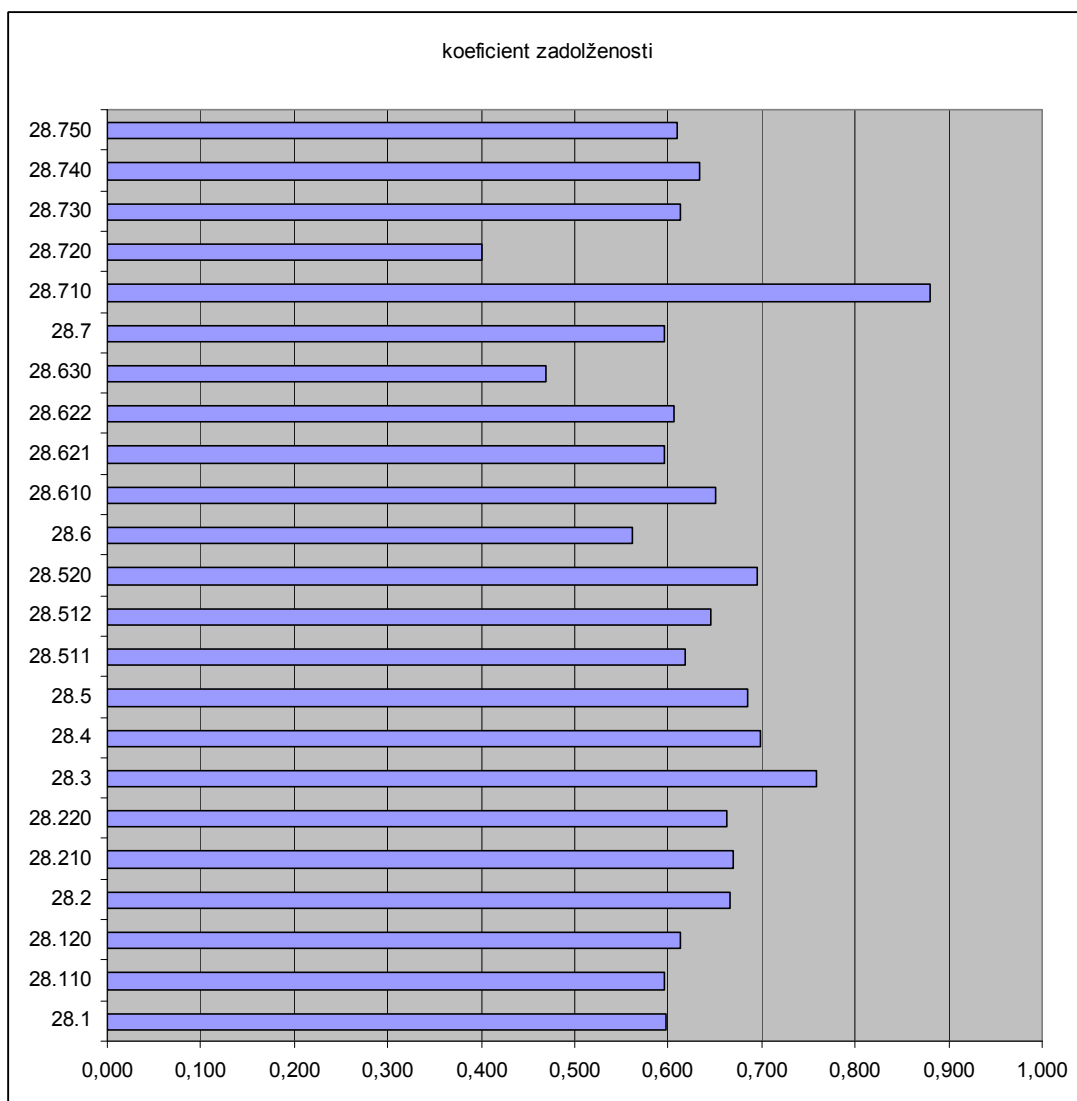

#### 6.4. Dobičkovnost prodaje

<b>Ime</b>	Dobičkovnost prodaje(dobiček iz poslovanja / čisti prihodki iz prodaje) - PM
<b>Urejenost</b>	naraščajoče - večja vrednost je boljša
<b>Izračun</b> (AOP postavke)	AOP 151/ AOP 110
<b>Opis</b>	Dobičkovnost prodaje je eden izmed pokazateljev dobičkovnosti poslovanja podjetja. Izraža razmerje med dobičkom iz poslovanja ter prihodki iz prodaje. Njegova vrednost je v veliki meri odvisna od panoge, v kateri podjetje deluje. Panoge, kjer je obračanje sredstev hitro, imajo navadno nižjo dobičkovnost prodaje, in obratno. Vpliva na dobičkonosnost sredstev in kapitala. V žargonu je pogosto imenovan tudi profitna marža, angleško PM- Profit

Margin.

Opomba

**Izjeme izračuna  
(AOP so vrednosti  
za tekoče, AOPP  
pa vrednosti za  
preteklo leto)**

Če velja: AOP110 = 0 , se izvede izjema pri izračunu: kazalnik se ne izračuna
Če velja: AOPP110 = 0 , se izvede izjema pri izračunu: ne izračunavamo vrednosti za preteklo leto
Če velja: AOP189 < 12,00000 , se izvede izjema pri izračunu: indeks kazalca/kazalnika se ne izračuna
Če velja: AOPP189 < 12,00000 , se izvede izjema pri izračunu: indeks kazalca/kazalnika se ne izračuna

dejavnost	dejavnost-opis	število podjetij	število zaposlenih	dobičkonosnost prodaje	dobičkonosnost prodaje- indeks 07/06
<b>28.1</b>	<b>Pro.gradbenih kovinskih konstrukcij</b>	<b>336</b>	<b>6.695</b>	<b>0,053</b>	<b>98,9</b>
28.110	Pro .kovinskih konstrukcij	279	6.135	0,051	94,3
28.120	Pro. kovinskega stavbnega pohištva	57	560	0,079	148,6
<b>28.2</b>	<b>Pro.kovinskih cistern,ipd.;radiatorjev</b>	<b>35</b>	<b>926</b>	<b>0,031</b>	<b>50,2</b>
28.210	Pro. kovinskih kontejnerjev,cistern,ipd.	21	589	0,031	81,8
28.220	Pro. radiatorjev,kotlov za centralno ogr.	14	337	0,031	32,2
<b>28.3</b>	<b>Pro.parnih kotlov,razen za central.ogr.</b>	<b>3</b>	<b>11</b>	<b>0,020</b>	<b>190,9</b>
<b>28.4</b>	<b>Kovanje,valjanje kovin,prašna metalur.</b>	<b>35</b>	<b>2.102</b>	<b>0,032</b>	<b>115,4</b>
<b>28.5</b>	<b>Površin.obdelava kovin;mehanična dela</b>	<b>369</b>	<b>3.972</b>	<b>0,067</b>	<b>102,7</b>
28.511	Prekrivanje kovin s kovino	20	248	0,067	130,9
28.512	Dr. površinska, toplotna obdelava kovin	51	554	0,095	85,9
28.520	Spl .mehanična dela	298	3.170	0,064	104,5
<b>28.6</b>	<b>Pro.rezil,orodja,okovja</b>	<b>156</b>	<b>6.545</b>	<b>0,039</b>	<b>99,4</b>
28.610	Pro. rezil	14	73	0,067	90,0
28.621	Pro. ročnega orodja	10	2.929	0,043	92,2
28.622	Pro .orodja za stroje	118	1.758	0,063	144,5
28.630	Pro. ključavnic,okovja	14	1.784	0,019	65,2
<b>28.7</b>	<b>Pro. dr .kovinskih izd.</b>	<b>532</b>	<b>7.614</b>	<b>0,058</b>	<b>104,8</b>
28.710	Pro .jeklenih bobnov,sodov,ipd.	3	7	0,000	10,6
28.720	Pro. lahke kovinske embalaže	9	457	0,039	137,4
28.730	Pro. lzd .iz žice	25	625	0,070	226,0
28.740	Pro .vijačnega materiala,vezi,verig,ipd.	34	788	0,048	150,6
28.750	Pro .dr .kovinskih izd.,d.n.	461	5.736	0,059	93,7

**Komentar:** Dobičkonosnost prodaje je bila najvišja v podrazredu 28.512 (Dr. površinska, toplotna obdelava kovin), in sicer je ta dosegala delež 0,095. Kljub visokemu deležu, ki ga je dosegla panoga pa je bil indeks rasti v letu 2007 za kar 14% nižji kot ve letu 2006. Najnižji delež je imela panoga 28.710, in sicer je bil delež 0. Padeč rasti v letu 2007, če primerjamo z letom 2006, je bil enormnih 90%! Vendar tu moramo zopet upoštevati dejavnost št. zaposlenih, saj vidimo, da je bilo pri tej panogi vse skupaj zaposlenih le 7 ljudi v 3 podjetjih. Po oddelkih je imelo najboljšo "profitno maržo" dejavnost 28.5 - Površin. obdelava kovin; mehanična dela ( delež je bil 0,0679), najslabšo pa pri Pro. parnih kotlov,razen za central. ogr. (0,020). Indeks rasti 07/06 pri dobičkonosnosti prodaje je največji pri SKD 28.730 (proizvodnja izdelkov iz žice), in sicer dosega 226 oz. rast pri tej panogi je bila v enem letu kar 126%!

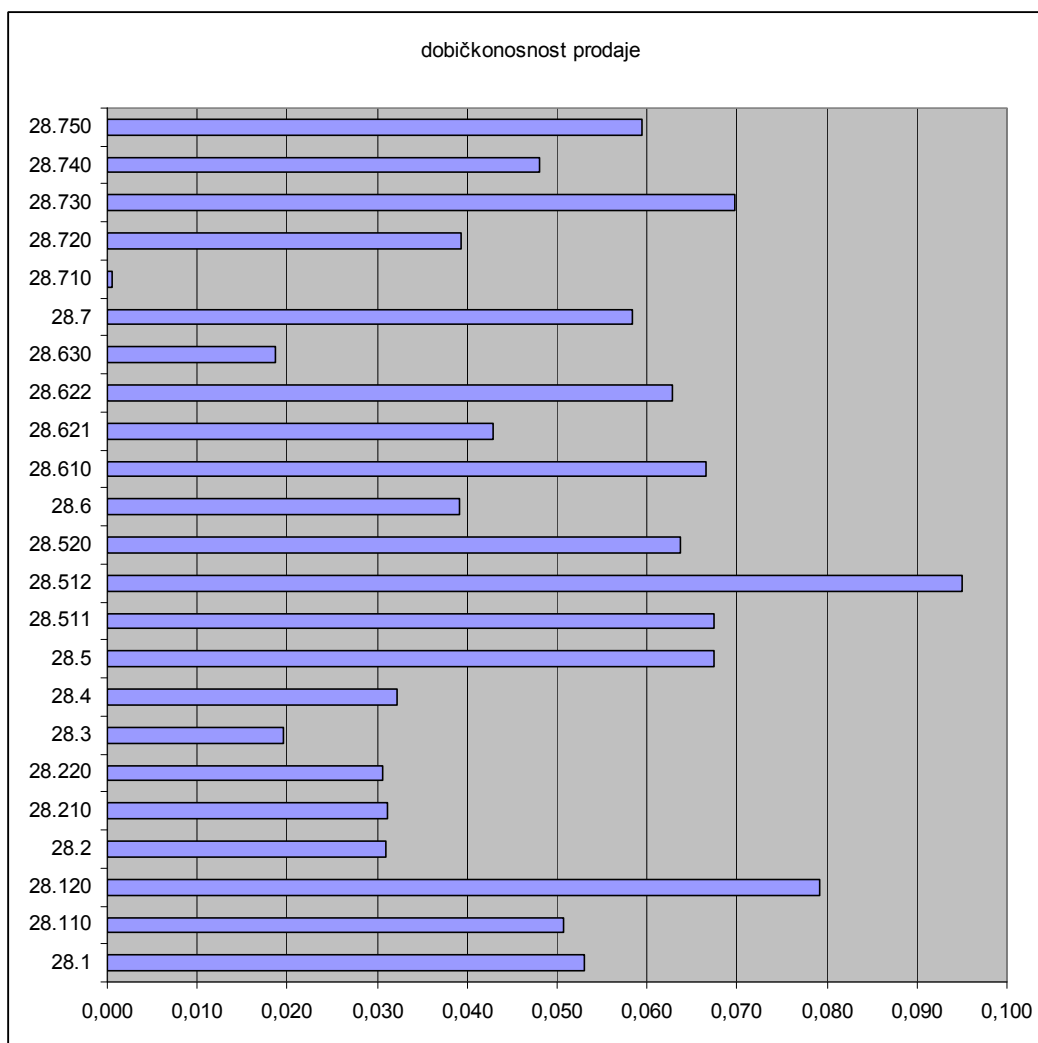

### 6.5. Dobičkonosnost kapitala (ROE)

<b>Oznaka</b>	KAZ 11
<b>Ime</b>	Dobičkonosnost kapitala (neto dobiček / kapital) - ROE
<b>Urejenost</b>	naraščajoče - večja vrednost je boljša
<b>Izračun</b> (AOP postavke)	AOP 186/ AOP 056
<b>Izračun pri agregacijah</b> (AOP postavke)	AOP (186-187)/ AOP 056
<b>Opis</b>	Dobičkonosnost kapitala je eden izmed najbolj sumarnih kazalnikov uspešnosti podjetij, primerljiv tudi med panogami. Pomemben je predvsem s stališča lastnikov. Pojasnjuje, kako uspešno poslovanje upravlja s premoženjem lastnikov. Dobičkonosnost kapitala je zmnožek treh komponent - dobičkovnosti celotnih prihodkov, obračanja sredstev ter

razmerja med sredstvi in kapitalom, ki izraža finančno tveganje. Kazalnik dobičkonosnost kapitala je odvisen od strukture financiranja. Višja vrednost kazalnika lahko pomeni tudi večjo zadolženost podjetja. Opozoriti velja, da kazalnik kaže dobičkonosnost kapitala po knjigovodski vrednosti. Napačno razumevanje kazalnika je, da delničarji lahko zaslužijo tako donosnost. ROE pomeni angleško kratico - Return on Equity.

## Opomba

D - V obdelavah dejavnosti in regij je upoštevan v števcu neto dobiček (dobiček-izguba), na ravni individualnih podatkov in najboljših vrednosti pa čisti dobiček. V primeru, da je bil kazalnik v enem od let negativen, se indeks ne izračunava.

## Izjeme izračuna (AOP so vrednosti za tekoče, AOPP pa vrednosti za preteklo leto)

Če velja: AOP056 = 0 , se izvede izjema pri izračunu: kazalnik se ne izračuna
Če velja: AOPP056 = 0 , se izvede izjema pri izračunu: ne izračunavamo vrednosti za preteklo leto
Če velja: AOPP189 < 12,00000 , se izvede izjema pri izračunu: indeks kazalca/kazalnika se ne izračuna
Če velja: AOP189 < 12,00000 , se izvede izjema pri izračunu: indeks kazalca/kazalnika se ne izračuna

dejavnost	dejavnost-opis	število podjetij	število zaposlenih	dobičkonosnost kapitala	dobičkonosnost kapitala- indeks 07/06
<b>28.1</b>	<b>Pro.gradbenih kovinskih konstrukcij</b>	<b>336</b>	<b>6.695</b>	<b>0,146</b>	<b>101,8</b>
28.110	Pro.kovinskih konstrukcij	279	6.135	0,139	95,7
28.120	Pro.kovinskega stavbnega pohištva	57	560	0,208	177,0
<b>28.2</b>	<b>Pro.kovinskih cistern,ipd.; radiatorjev</b>	<b>35</b>	<b>926</b>	<b>0,075</b>	<b>29,5</b>
28.210	Pro.kovinskih kontejnerjev,cistern,ipd.	21	589	0,116	61,6
28.220	Pro.radiatorjev,kotlov za centralno ogr.	14	337	0,035	11,1
<b>28.3</b>	<b>Pro.parnih kotlov,razen za central.ogr.</b>	<b>3</b>	<b>11</b>	<b>0,116</b>	<b>297,0</b>
<b>28.4</b>	<b>Kovanje,valjanje kovin,prašna metalur.</b>	<b>35</b>	<b>2.102</b>	<b>0,023</b>	<b>48,5</b>
<b>28.5</b>	<b>Površin.obdelava kovin;mehanična dela</b>	<b>369</b>	<b>3.972</b>	<b>0,142</b>	<b>103,3</b>
28.511	Prekrivanje kovin s kovino	20	248	0,254	125,1
28.512	Dr.površinska,toplotna obdelava kovin	51	554	0,180	104,3
28.520	Spl.mehanična dela	298	3.170	0,126	99,9
<b>28.6</b>	<b>Pro.rezil,orodja,okovja</b>	<b>156</b>	<b>6.545</b>	<b>0,059</b>	<b>87,7</b>
28.610	Pro.rezil	14	73	0,106	82,2
28.621	Pro.ročnega orodja	10	2.929	0,044	59,0
28.622	Pro.orodja za stroje	118	1.758	0,133	209,2
28.630	Pro.ključavnic,okovja	14	1.784	0,039	65,4
<b>28.7</b>	<b>Pro.dr.kovinskih izd.</b>	<b>532</b>	<b>7.614</b>	<b>0,148</b>	<b>144,4</b>
28.710	Pro.jeklenih bobnov,sodov,ipd.	3	7	-0,357	134,9
28.720	Pro.lahke kovinske embalaže	9	457	0,046	
28.730	Pro.izd.iz žice	25	625	0,256	285,9
28.740	Pro.vijačnega materiala,vezi,verig,ipd.	34	788	0,071	140,5
28.750	Pro.dr.kovinskih izd.,d.n.	461	5.736	0,164	118,4

**Komentar:** Pri proizvodnji gradbenih kovinskih konstrukcij je bil dosežen najvišji delež dobičkonosnosti kapitala (0,146), sama rast pa se je povzpela le za 1,8%. Največjo rast so zabeležili pri dejavnosti 28.3, in sicer je ta v letu 2007 bila višja za 197%, kot v letu 2006, delež pa je dosegel 0,116. Čeprav je delež pri panogi 28.710 (Pro.jeklenih bobnov,sodov,ipd.) negativen (-0,357) pa so vseeno zabeležili rast v primerjavi z letom 2006, in sicer za 34,9%.

Pri vseh panogah skupno gledano na tabeli zgoraj, lahko vidimo različne vrednosti indeksov rasti, ki pa močno nihajo. Od vrednosti indeksa 11,1, kar pomeni padec za slabih 90% v letu 2007 pa vse do vrednosti indeksa 297 oz. 197% rast v enem letu.

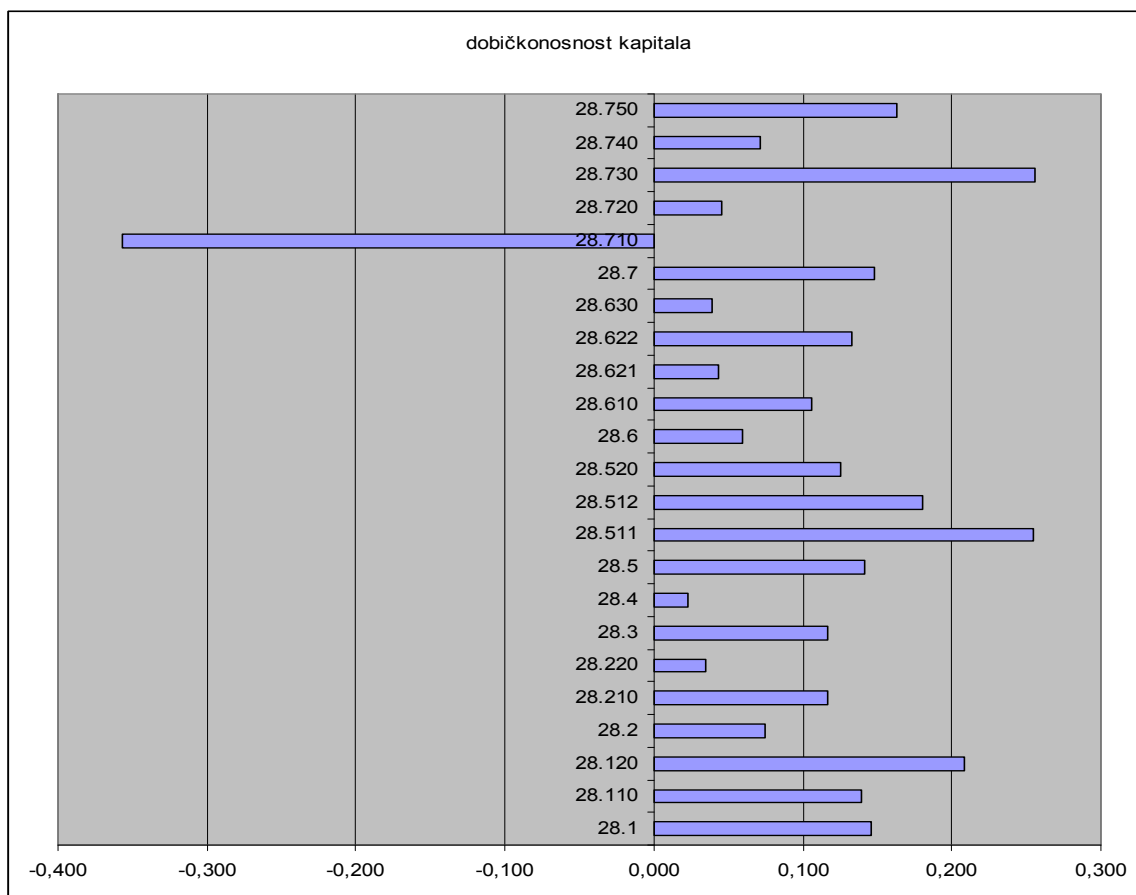

## 6.6. Dobičkonosnost sredstev (ROA)

**Ime** Dobičkonosnost sredstev (neto dobiček / sredstva) - ROA

**Urejenost** naraščajoče - večja vrednost je boljša

**Izračun** (AOP postavke) AOP 186/ AOP 001

**Izračun pri agregacijah** (AOP postavke) AOP (186-187)/ AOP 001

**Opis** Kazalnik dobičkonosnost sredstev kaže, kako uspešno je poslovanje pri upravljanju sredstev. Z drugimi besedami: pove, koliko dobička podjetje zasluži z obstoječimi sredstvi. Višji kot je, boljše je. Dobičkonosnost sredstev je poleg strukture financiranja osrednji dejavnik dobičkonosnosti kapitala. V primerjavi z dobičkonosnostjo kapitala je kazalnik dobičkonosnost sredstev ustrežnejši pri ocenjevanju uspešnosti delovanja poslovanja, ker se v njem v manjši meri odraža vpliv



strukture financiranja. Pa vendar zaradi upoštevanja dobička po odštetju obresti kazalnik ni povsem nevtralen glede vpliva financiranja. ROA pomeni angleško kratico - Return on Assets.

## Opomba

D - V obdelavah dejavnosti in regij je upoštevan v števcu neto dobiček (dobiček-izguba), na ravni individualnih podatkov in najboljših vrednosti pa čisti dobiček. V primeru, da je bil kazalnik v enem od let negativen, se indeks ne izračunava.

## Izjeme izračuna (AOP so vrednosti za tekoče, AOPP pa vrednosti za preteklo leto)

Če velja: AOP001 = 0 , se izvede izjema pri izračunu: kazalnik se ne izračuna
Če velja: AOPP001 = 0 , se izvede izjema pri izračunu: ne izračunavamo vrednosti za preteklo leto
Če velja: AOPP189 < 12,00000 , se izvede izjema pri izračunu: indeks kazalca/kazalnika se ne izračuna
Če velja: AOP189 < 12,00000 , se izvede izjema pri izračunu: indeks kazalca/kazalnika se ne izračuna

dejavnost	dejavnost-opis	število podjetij	število zaposlenih	dobičkonosnost sredstev	dobičkonosnost sredstev-indeks 07/06
<b>28.1</b>	<b>Pro.gradbenih kovinskih konstrukcij</b>	<b>336</b>	<b>6.695</b>	<b>0,052</b>	<b>97,9</b>
28.110	Pro.kovinskih konstrukcij	279	6.135	0,049	91,0
28.120	Pro.kovinskega stavbnega pohištva	57	560	0,073	189,5
<b>28.2</b>	<b>Pro.kovinskih cistern,ipd.;radiatorjev</b>	<b>35</b>	<b>926</b>	<b>0,024</b>	<b>36,6</b>
28.210	Pro.kovinskih kontejnerjev,cistern,ipd.	21	589	0,035	78,2
28.220	Pro.radiatorjev,kotlov za centralno ogr.	14	337	0,012	13,4
<b>28.3</b>	<b>Pro.parnih kotlov,razen za central.ogr.</b>	<b>3</b>	<b>11</b>	<b>0,028</b>	<b>195,3</b>
<b>28.4</b>	<b>Kovanje,valjanje kovin,prašna metalur.</b>	<b>35</b>	<b>2.102</b>	<b>0,007</b>	<b>50,5</b>
<b>28.5</b>	<b>Površin.obdelava kovin;mehanična dela</b>	<b>369</b>	<b>3.972</b>	<b>0,042</b>	<b>97,5</b>
28.511	Prekrivanje kovin s kovino	20	248	0,095	155,9
28.512	Dr.površinska,toplotna obdelava kovin	51	554	0,057	105,3
28.520	Spl.mehanična dela	298	3.170	0,037	91,3
<b>28.6</b>	<b>Pro.rezil,orodja,okovja</b>	<b>156</b>	<b>6.545</b>	<b>0,024</b>	<b>80,7</b>
28.610	Pro.rezil	14	73	0,035	81,1
28.621	Pro.ročnega orodja	10	2.929	0,016	54,0
28.622	Pro.orodja za stroje	118	1.758	0,046	198,2
28.630	Pro.ključavnic,okovja	14	1.784	0,020	59,7
<b>28.7</b>	<b>Pro.dr.kovinskih izd.</b>	<b>532</b>	<b>7.614</b>	<b>0,056</b>	<b>138,8</b>
28.710	Pro.jeklenih bobnov,sodov,ipd.	3	7	-0,043	107,0
28.720	Pro.lahke kovinske embalaže	9	457	0,027	
28.730	Pro.izd.iz žice	25	625	0,090	287,8
28.740	Pro.vijačnega materiala,vezi,verig,ipd.	34	788	0,024	126,9
28.750	Pro.dr.kovinskih izd.,d.n.	461	5.736	0,059	115,1

**Komentar:** Kazalec dobičkonosnost sredstev kaže dokaj podobno sliko, kot kazalec dobičkonosnost kapitala. Zopet je negativna panoga 28.710, kjer je delež dosegel vrednost -0,043, medtem ko se je indeks rasti ustavil pri 107 (7% rast v primerjavi z 2006), vendar moramo zopet izpostaviti skupno št. podjetij in zaposlenih v tej panogi. V tej skupini je tudi panoga (28.730 - Pro. izd. iz žice ) z največjo rastjo v primerjavi z letom 2006. Rast je dosegla 187,8% vrednosti iz leta 2006 oz. indeks rasti izkazuje vrednost 287,8. Največji indeks pri skupinah je bil dosežen pri Proizvodnji parnih kotlov,...(195,3).

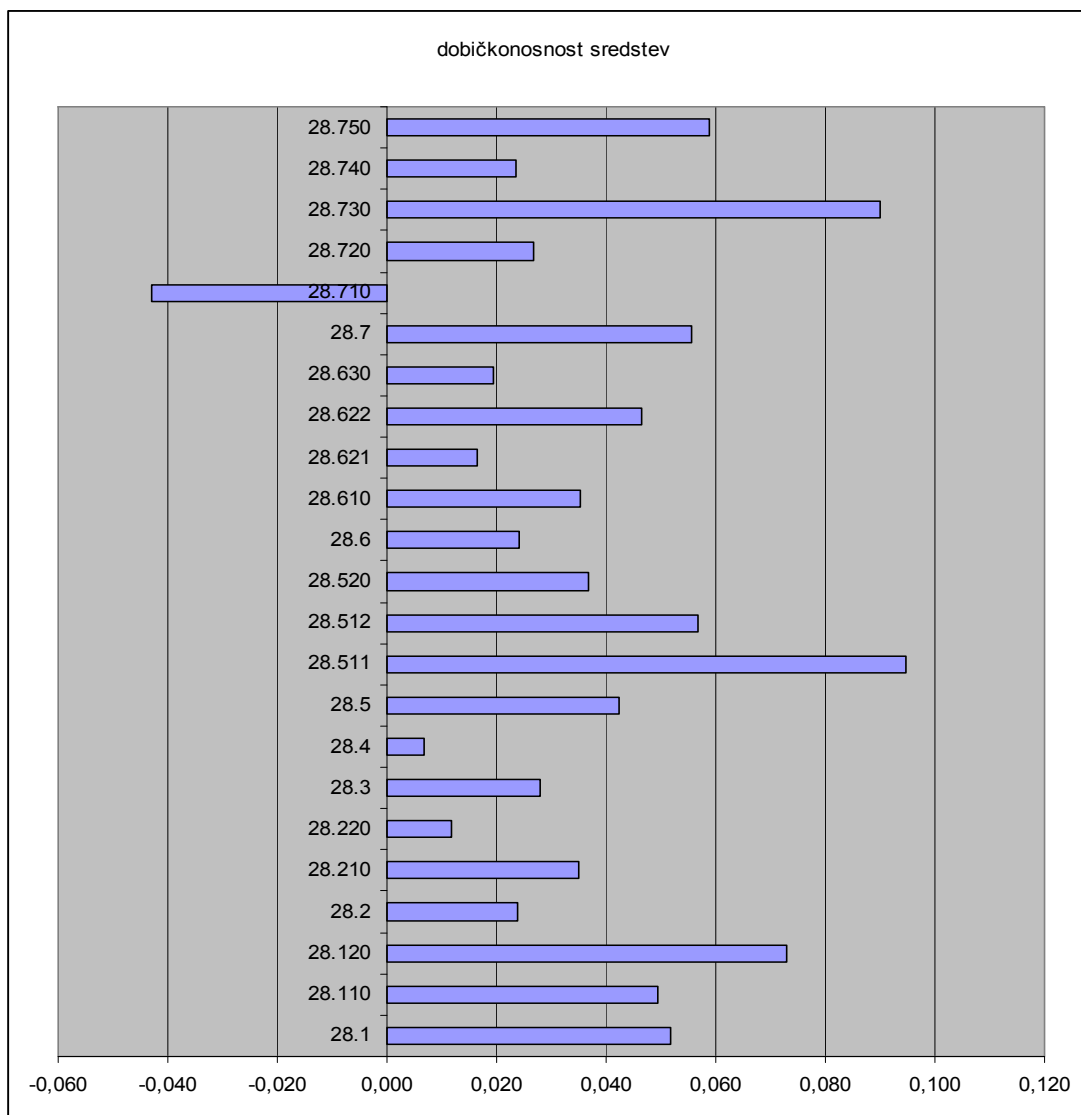

### 6.7. Stroški dela na zaposlenega

<b>Ime</b>	Stroški dela na zaposlenega v EUR (str. dela / povpr. število zaposlenih)
<b>Urejenost</b>	padajoče - manjša vrednost je boljša
<b>Izračun</b> (AOP postavke)	AOP 139/ AOP 188
<b>Opis</b>	Kazalnik kaže obremenitev podjetja s celotnimi stroški dela. Razlika med stroški dela in stroški plač kaže na višino dodatnih stroškov dela, ki obremenjujejo podjetje.
<b>Opomba</b>	E - Rangiranje po rastoči vrednosti (minimalna vrednost je najboljša), ostali kazalniki po padajoči vrednosti (maksimalna vrednost je najboljša).

**Izjeme izračuna  
(AOP so vrednosti za  
tekoče, AOPP pa  
vrednosti za preteklo  
leto)**

Če velja: AOP188 = 0 , se izvede izjema pri izračunu: kazalnik se ne izračuna
Če velja: AOPP188 = 0 , se izvede izjema pri izračunu: ne izračunavamo vrednosti za preteklo leto

dejavnost	dejavnost-opis	število podjetij	število zaposlenih	stroški dela na zaposlenega	stroški dela na zaposlenega- indeks 07/06
<b>28.1</b>	<b>Pro.gradbenih kovinskih konstrukcij</b>	<b>336</b>	<b>6.695</b>	<b>18.206</b>	<b>107,8</b>
28.110	Pro.kovinskih konstrukcij	279	6.135	18.171	108,2
28.120	Pro.kovinskega stavbnega pohištva	57	560	18.592	102,9
<b>28.2</b>	<b>Pro.kovinskih cistern,ipd.;radiatorjev</b>	<b>35</b>	<b>926</b>	<b>17.019</b>	<b>105,3</b>
28.210	Pro.kovinskih kontejnerjev,cistern,ipd.	21	589	16.724	105,3
28.220	Pro.radiatorjev,kotlov za centralno ogr.	14	337	17.534	105,5
<b>28.3</b>	<b>Pro.parnih kotlov,razen za central.ogr.</b>	<b>3</b>	<b>11</b>	<b>17.506</b>	<b>87,0</b>
<b>28.4</b>	<b>Kovanje,valjanje kovin,prašna metalur.</b>	<b>35</b>	<b>2.102</b>	<b>19.077</b>	<b>107,7</b>
<b>28.5</b>	<b>Površin.obdelava kovin;mehanična dela</b>	<b>369</b>	<b>3.972</b>	<b>15.800</b>	<b>104,0</b>
28.511	Prekrivanje kovin s kovino	20	248	18.046	107,1
28.512	Dr.površinska,toplotna obdelava kovin	51	554	15.366	105,9
28.520	Spl.mehanična dela	298	3.170	15.700	103,5
<b>28.6</b>	<b>Pro.rezil,orodja,okovja</b>	<b>156</b>	<b>6.545</b>	<b>18.831</b>	<b>104,1</b>
28.610	Pro.rezil	14	73	22.181	106,9
28.621	Pro.ročnega orodja	10	2.929	17.758	107,5
28.622	Pro.orodja za stroje	118	1.758	19.565	102,0
28.630	Pro.ključavnic,okovja	14	1.784	19.730	100,8
<b>28.7</b>	<b>Pro.dr.kovinskih izd.</b>	<b>532</b>	<b>7.614</b>	<b>17.171</b>	<b>102,6</b>
28.710	Pro.jeklenih bobnov,sodov,ipd.	3	7	14.453	118,2
28.720	Pro.lahke kovinske embalaže	9	457	17.951	99,6
28.730	Pro.izd.iz žice	25	625	18.949	103,2
28.740	Pro.vijačnega materiala,vezi,verig,ipd.	34	788	17.735	103,4
28.750	Pro.dr.kovinskih izd.,d.n.	461	5.736	16.841	102,9

**Komentar:** Če pogledamo spodnji graf opazimo, da se le ti gibljejo nekje med 15 in 20 tisoč € na zaposlenega. Najvišje so imeli pri Proizvodnji rezil (22.181 €/zap), najnižje pa pri Proizvodnji jeklenih bobnov, sodov,...(14.453 €/zap). Pri slednji panogi so tudi največ zrasli glede na leto 2006, in sicer za 18,2%. Gledano v celoti opazimo, da so se stroški dela povsod dvignili v primerjavi z letom 2006, le pri Proizvodnji parnih kotlov so jih opazno zmanjšali, in sicer za 13%.

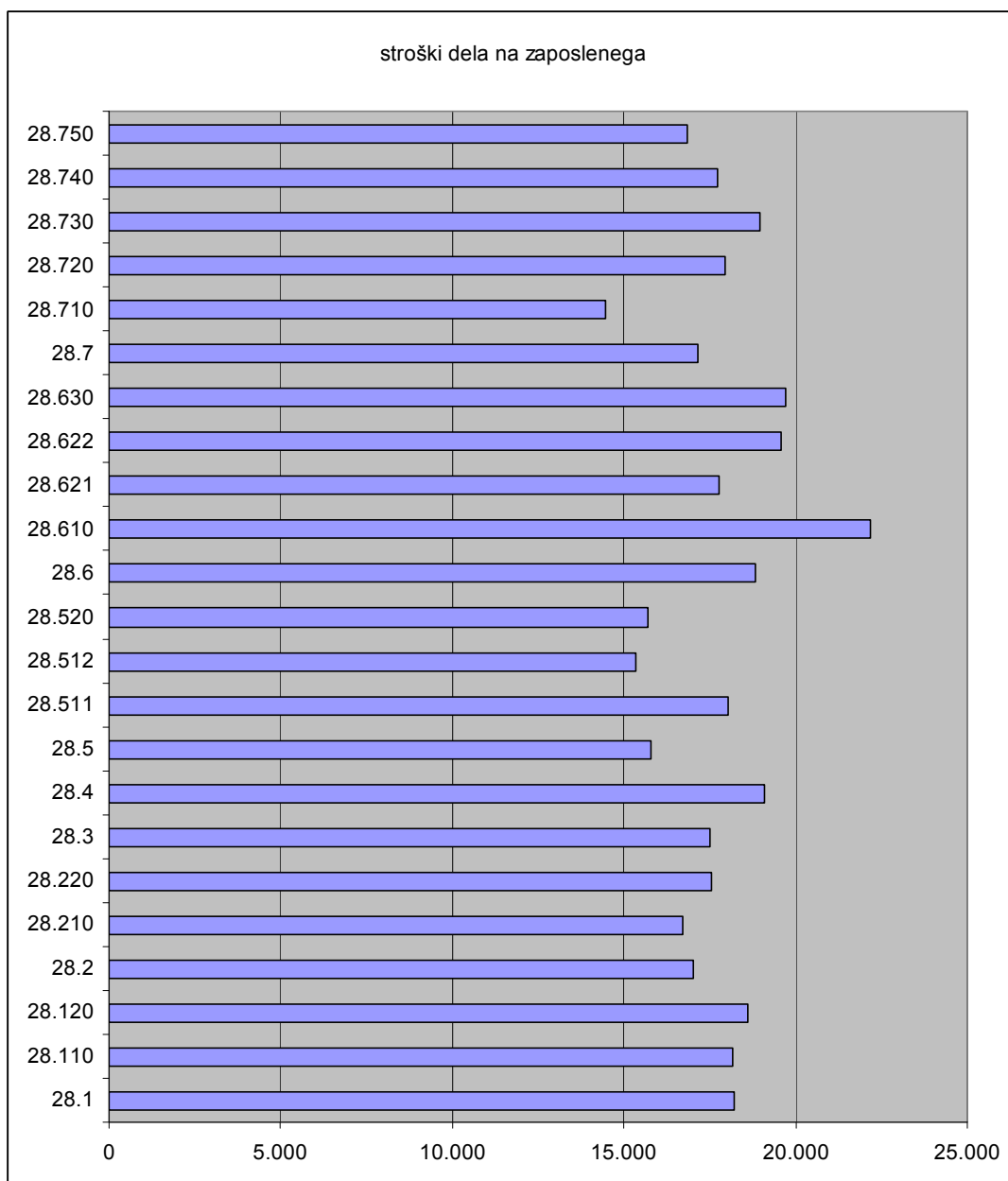

### 6.8. Dodana vrednost na zaposlenega

<b>Ime</b>	DV na zaposlenega v EUR (dodana vred. / povp. število zaposlenih)
<b>Urejenost</b>	naraščajoče - večja vrednost je boljša
<b>Izračun</b> (AOP postavke)	AOP (126-128-148)/ AOP 188
<b>Opis</b>	Dodana vrednost na zaposlenega je v primerjavi s kazalcem dodane vrednosti relativno število in s tem nekoliko primerljivejša med konkurenti – glej tudi razlago pri kazalcu dodana vrednost. Rast dodane vrednosti na zaposlenega se lahko uporablja tudi kot merilo rasti produktivnosti dela.

## Opomba

F - Na ravni dejavnosti in regij so upoštevane vse družbe/podjetniki. Na ravni individualnih družb je kazalnik izračunan le za družbe s 5 in več zaposlenimi v tekočem letu, enako pri najboljših vrednostih (samo te družbe se upoštevajo pri rangiranju). Za male samostojne podjetnike na individualni ravni kazalnika ne izračunavamo.

## Izjeme izračuna (AOP so vrednosti za tekoče, AOPP pa vrednosti za preteklo leto)

Če velja: AOP188 = 0 , se izvede izjema pri izračunu: kazalnik se ne izračuna
Če velja: AOPP188 = 0 , se izvede izjema pri izračunu: ne izračunavamo vrednosti za preteklo leto

dejavnost	dejavnost-opis	število podjetij	število zaposlenih	dodana vrednost na zaposlenega	dodana vrednost na zaposlenega- indeks 07/06
<b>28.1</b>	<b>Pro.gradbenih kovinskih konstrukcij</b>	<b>336</b>	<b>6.695</b>	<b>25.991</b>	<b>103,3</b>
28.110	Pro.kovinskih konstrukcij	279	6.135	25.590	102,5
28.120	Pro.kovinskega stavbnega pohištva	57	560	30.381	111,2
<b>28.2</b>	<b>Pro.kovinskih cistern,ipd.,;radiatorjev</b>	<b>35</b>	<b>926</b>	<b>21.276</b>	<b>97,7</b>
28.210	Pro.kovinskih kontejnerjev,cistern,ipd.	21	589	20.542	103,8
28.220	Pro.radiatorjev,kotlov za centralno ogr.	14	337	22.560	90,0
<b>28.3</b>	<b>Pro.parnih kotlov,razen za central.ogr.</b>	<b>3</b>	<b>11</b>	<b>21.092</b>	<b>90,2</b>
<b>28.4</b>	<b>Kovanje,valjanje kovin,prašna metalur.</b>	<b>35</b>	<b>2.102</b>	<b>38.736</b>	<b>119,3</b>
<b>28.5</b>	<b>Površin.obdelava kovin;mehanična dela</b>	<b>369</b>	<b>3.972</b>	<b>21.610</b>	<b>104,7</b>
28.511	Prekrivanje kovin s kovino	20	248	25.770	110,9
28.512	Dr.površinska,toplotna obdelava kovin	51	554	22.722	102,6
28.520	Spl.mehanična dela	298	3.170	21.089	104,8
<b>28.6</b>	<b>Pro.rezil,orodja,okovja</b>	<b>156</b>	<b>6.545</b>	<b>26.432</b>	<b>104,4</b>
28.610	Pro.rezil	14	73	33.568	100,7
28.621	Pro.ročnega orodja	10	2.929	24.274	106,0
28.622	Pro.orodja za stroje	118	1.758	28.846	107,5
28.630	Pro.ključavnic,okovja	14	1.784	27.302	99,0
<b>28.7</b>	<b>Pro.dr.kovinskih izd.</b>	<b>532</b>	<b>7.614</b>	<b>27.638</b>	<b>106,2</b>
28.710	Pro.jeklenih bobnov,sodov,ipd.	3	7	17.300	127,1
28.720	Pro.lahke kovinske embalaže	9	457	28.598	127,5
28.730	Pro.izd.iz žice	25	625	30.761	115,1
28.740	Pro.vijačnega materiala,vezi,verig,ipd.	34	788	24.836	110,1
28.750	Pro.dr.kovinskih izd.,d.n.	461	5.736	27.617	102,8

**Komentar:** Najvišja dodana vrednost je bila ustvarjena pri dejavnosti 28.4 - Kovanje, valjanje kovin, prašna metalur., kjer je dosegla 38.736 €/zaposlenega in je tudi daleč pred ostalimi panogami. Najnižjo so imeli pri proizvodnji jeklenih bobnov, in sicer skromnih 17.300 €/zaposlenega, kljub temu, da so imeli rast v primerjavi z letom 2006 in to za 27,1%. Ostale panoge se gibljejo nekako med 20 in 30 tisoč €/zaposlenega. Indeks rasti dodane vrednosti je v večini višji kot v letu 2006, razen pri štirih panogah, kjer beležijo padec v primerjavi z letom 2006. Najvišjega je dosegla dejavnost 28.730 (115,1), najnižjega pa 28.220 (indeks je bil 90).

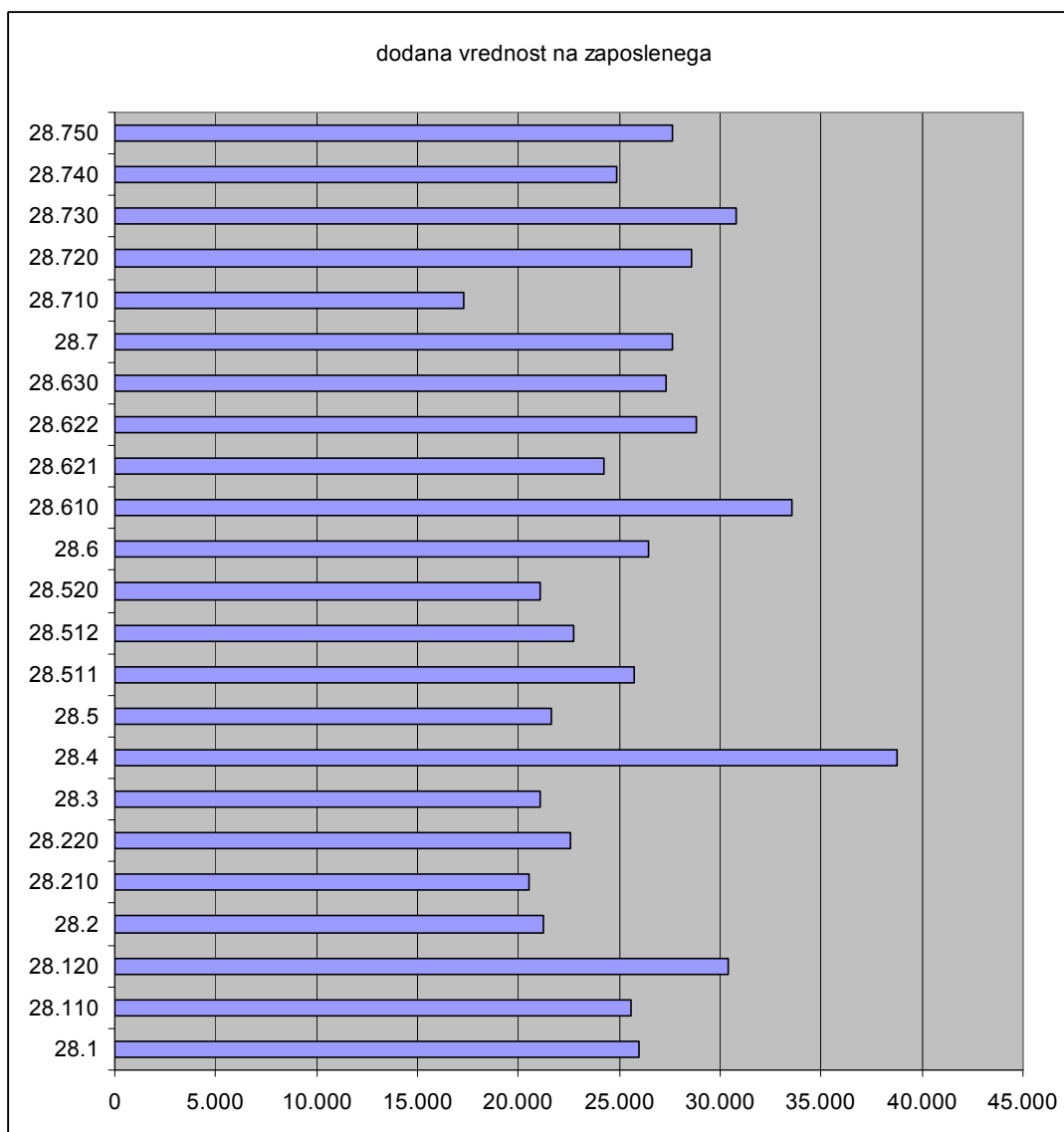

### 6.9. Delež denarnega toka iz poslovanja v prihodkih

<b>Ime</b>	Delež denarnega toka iz poslovanja v prihodkih (amort. in dobiček zmanjšan za izg. / prihodki)
<b>Urejenost</b>	naraščajoče - večja vrednost je boljša
<b>Izračun</b> (AOP postavke)	$AOP (145+186-187) / AOP (126+153+178)$
<b>Opis</b>	Kazalnik dovoljuje sklepanje, kakšen delež prihodkov pomeni denarne pritoke iz poslovanja. Denarni pritoki iz poslovanja so eden izmed najkakovostnejših pokazateljev uspešnosti podjetja. Za vsa stabilna, zrela in dobičkonosna podjetja se pričakuje, da ustvarjajo zadostne denarne tokove iz poslovanja, s katerimi lahko odplačujejo lastnike in upnike. Opozoriti velja, da je delež denarnega toka iz poslovanja v prihodkih relativno število, kar pomeni, da ni rečeno, da podjetje z visoko vrednostjo tega kazalnika ustvarja tudi v

absolutnem smislu veliko denarnih pritokov.

## Opomba

-

### Izjeme izračuna (AOP so vrednosti za tekoče, AOPP pa vrednosti za preteklo leto)

Če velja: $(AOP126+AOP153+AOP178) = 0$ , se izvede izjema pri izračunu: kazalnik se ne izračuna
Če velja: $(AOPP126+AOPP153+AOPP178) = 0$ , se izvede izjema pri izračunu: ne izračunavamo vrednosti za preteklo leto
Če velja: $AOP189 < 12,00000$ , se izvede izjema pri izračunu: indeks kazalca/kazalnika se ne izračuna
Če velja: $AOPP189 < 12,00000$ , se izvede izjema pri izračunu: indeks kazalca/kazalnika se ne izračuna

dejavnost	dejavnost-opis	število podjetij	število zaposlenih	denarni tok v prihodkih	denarni tok v prihodkih- indeks 07/06
<b>28.1</b>	<b>Pro.gradbenih kovinskih konstrukcij</b>	<b>336</b>	<b>6.695</b>	<b>0,064</b>	<b>92,6</b>
28.110	Pro.kovinskih konstrukcij	279	6.135	0,062	88,9
28.120	Pro.kovinskega stavbnega pohištva	57	560	0,085	138,0
<b>28.2</b>	<b>Pro.kovinskih cistern,ipd.,radiatorjev</b>	<b>35</b>	<b>926</b>	<b>0,044</b>	<b>61,2</b>
28.210	Pro.kovinskih kontejnerjev,cistern,ipd.	21	589	0,044	82,5
28.220	Pro.radiatorjev,kotlov za centralno ogr.	14	337	0,045	44,6
<b>28.3</b>	<b>Pro.parnih kotlov,razen za central.ogr.</b>	<b>3</b>	<b>11</b>	<b>0,059</b>	<b>108,6</b>
<b>28.4</b>	<b>Kovanje,valjanje kovin,prašna metalur.</b>	<b>35</b>	<b>2.102</b>	<b>0,029</b>	<b>72,1</b>
<b>28.5</b>	<b>Površin.obdelava kovin;mehanična dela</b>	<b>369</b>	<b>3.972</b>	<b>0,074</b>	<b>91,8</b>
28.511	Prekrivanje kovin s kovino	20	248	0,080	132,5
28.512	Dr.površinska,toplota obdelava kovin	51	554	0,132	90,6
28.520	Spl.mehanična dela	298	3.170	0,065	89,0
<b>28.6</b>	<b>Pro.rezil,orodja,okovja</b>	<b>156</b>	<b>6.545</b>	<b>0,089</b>	<b>87,9</b>
28.610	Pro.rezil	14	73	0,110	87,0
28.621	Pro.ročnega orodja	10	2.929	0,088	78,1
28.622	Pro.orodja za stroje	118	1.758	0,121	115,6
28.630	Pro.ključavnic,okovja	14	1.784	0,068	78,7
<b>28.7</b>	<b>Pro.dr.kovinskih izd.</b>	<b>532</b>	<b>7.614</b>	<b>0,080</b>	<b>111,5</b>
28.710	Pro.jeklenih bobnov,sodov,ipd.	3	7	0,017	70,9
28.720	Pro.lahke kovinske embalaže	9	457	0,088	168,8
28.730	Pro.izd.iz žice	25	625	0,074	154,2
28.740	Pro.vijačnega materiala,vezi,verig,ipd.	34	788	0,063	105,2
28.750	Pro.dr.kovinskih izd.,d.n.	461	5.736	0,082	105,7

**Komentar:** Najvišji delež prihodkov denarnega pritoka iz poslovanja je bil dosežen pri panogi 28.512, in sicer 0,132, medtem ko je bila z deležem 0,017 najslabša panoga 28.710 oz. proizvodnja jeklenih bobnov, sodov, ipd. Indeksi denarnega toka so zelo različni in se gibljejo od 44,6 pri Proizvodnji radiatorjev do 168,8 pri proizvodnji lahke kovinske embalaže. To pomeni, da je bila rast ali zelo pozitivna ali zelo negativna v primerjavi z letom 2006. Če vzamemo panoge po skupinah dosega najboljši delež prihodkov denarnega pritoka iz poslovanja Proizvodnja rezil, orodja in okovja. Rast prihodkov je bila pri tej panogi negativna oz. so padli za 13% v primerjavi z letom 2006.

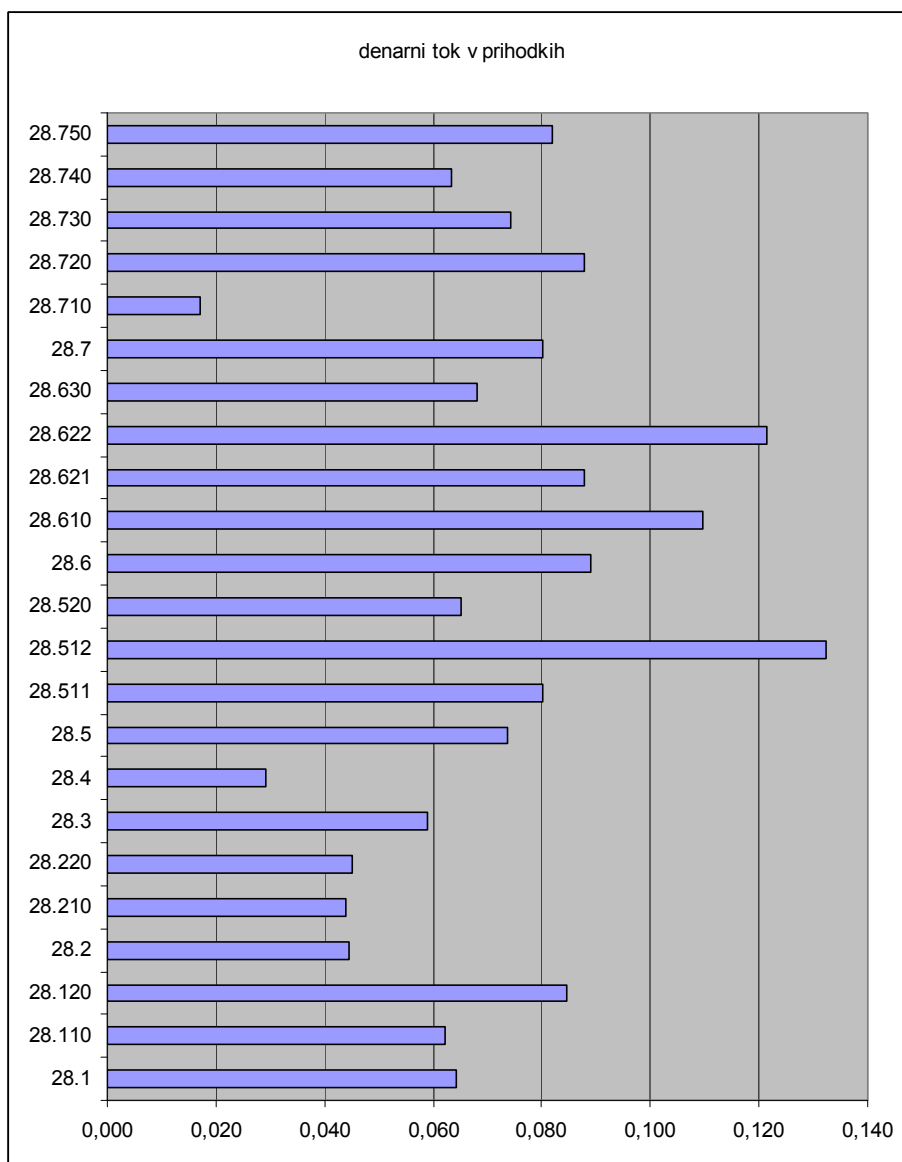

## 7. STRUKTURA DODANE VREDNOSTI PO RAZREDIH DEJAVNOSTI

dejavnost	število podjetij	stroški dela	amortizacija	celotni dobiček	število zaposlenih	dodana vrednost
<b>28.1 - Pro.gradbenih kovinskih konstrukcij</b>	<b>336</b>	<b>121.885.550</b>	<b>20.410.506</b>	<b>36.453.683</b>	<b>6.695</b>	<b>173.998.985</b>
28.110 - Pro.kovinskih konstrukcij	279	111.476.473	18.769.535	31.828.455	6.135	156.989.190
28.120 - Pro.kovinskega stavbnega pohištva	57	10.409.077	1.640.971	4.625.228	560	17.009.795
<b>28.2 - Pro.kovinskih cistern,ipd.,radiatorjev</b>	<b>35</b>	<b>15.753.472</b>	<b>1.702.483</b>	<b>1.254.003</b>	<b>926</b>	<b>19.694.318</b>
28.210 - Pro.kovinskih kontejnerjev,cistern,ipd.	21	9.850.439	975.086	873.386	589	12.099.209
28.220 - Pro.radiatorjev,kotlov za centralno ogr.	14	5.903.033	727.397	380.617	337	7.595.109
<b>28.3 - Pro.parnih kotlov,razen za central.ogr.</b>	<b>3</b>	<b>190.636</b>	<b>24.980</b>	<b>21.601</b>	<b>11</b>	<b>229.689</b>
<b>28.4 - Kovanje,valjanje kovin,prašna metalur.</b>	<b>35</b>	<b>40.091.575</b>	<b>18.463.855</b>	<b>8.459.287</b>	<b>2.102</b>	<b>81.404.328</b>
<b>28.5 - Površin.obdelava kovin;mehanična dela</b>	<b>369</b>	<b>62.759.786</b>	<b>8.600.604</b>	<b>12.939.709</b>	<b>3.972</b>	<b>85.838.733</b>



28.511 - Prekrivanje kovin s kovino	20	4.478.379	654.050	1.419.491	248	6.395.237
28.512 - Dr.površinska, toplotna obdelava kovin	51	8.516.554	1.810.102	1.849.001	554	12.593.948
28.520 - Spl.mehanična dela	298	49.764.853	6.136.452	9.671.217	3.170	66.849.548
<b>28.6 - Pro.rezil, orodja, okovja</b>	<b>156</b>	<b>123.237.554</b>	<b>30.341.144</b>	<b>17.151.144</b>	<b>6.545</b>	<b>172.983.872</b>
28.610 - Pro.rezil	14	1.627.165	441.765	317.698	73	2.462.540
28.621 - Pro.ročnega orodja	10	52.018.135	11.679.669	4.765.622	2.929	71.104.991
28.622 - Pro. orodja za stroje	118	34.387.459	8.911.679	7.465.126	1.758	50.701.656
28.630 - Pro.ključavnic, okovja	14	35.204.795	9.308.031	4.602.698	1.784	48.714.685
<b>28.7 - Pro.dr.kovinskih izd.</b>	<b>532</b>	<b>130.737.738</b>	<b>33.691.613</b>	<b>44.467.556</b>	<b>7.614</b>	<b>210.427.481</b>
28.710 - Pro.jeklenih bobnov, sodov, ipd.	3	93.944	19.998	107	7	112.453
28.720 - Pro.lahke kovinske embalaže	9	8.206.258	2.991.995	1.595.084	457	13.073.973
28.730 - Pro.izd.iz žice	25	11.848.718	1.700.261	5.130.678	625	19.234.814
28.740 - Pro.vijačnega materiala, vezi, verig, ipd.	34	13.983.108	2.701.799	2.189.872	788	19.582.072
28.750 - Pro.dr.kovinskih izd., d.n.	461	96.605.710	26.277.560	35.551.815	5.736	158.424.169

**Komentar:** Če pogledamo strukturo skupne dodane vrednosti vidimo, da je bila največja ustvarjena pri proizvodnji drugih kovinskih izdelkov vendar ima ta panoga tudi najvišje skupno število zaposlenih, in sicer 7.614. Prav tako je panoga imela največji dobiček (44.467.556 €) in najvišje stroške dela, vendar so ti rezultati posledica tega, da je dodana vrednost kot celota in je odvisna od skupnega števila zaposlenih. Vidimo pa, da je število let različno. Kot smo omenili je največ zaposlenih pri panogi 28.7 – Proizvodnja drugih kovinskih izdelkov, tukaj je prav tako največje število podjetij (532), najmanjše število zaposlenih (11) in najmanjše št. podjetij (3) pa najdemo pri panogi 28.3. oz. proizvodnji parnih kotlov.

Na spodnjem grafu lahko lepo vidimo kolikšen delež dodane vrednosti zavzamejo sami stroški dela (vijolična barva), kolikšen del gre za amortizacijo ter kakšen je celoten dobiček panoge.

struktura dodane vrednosti

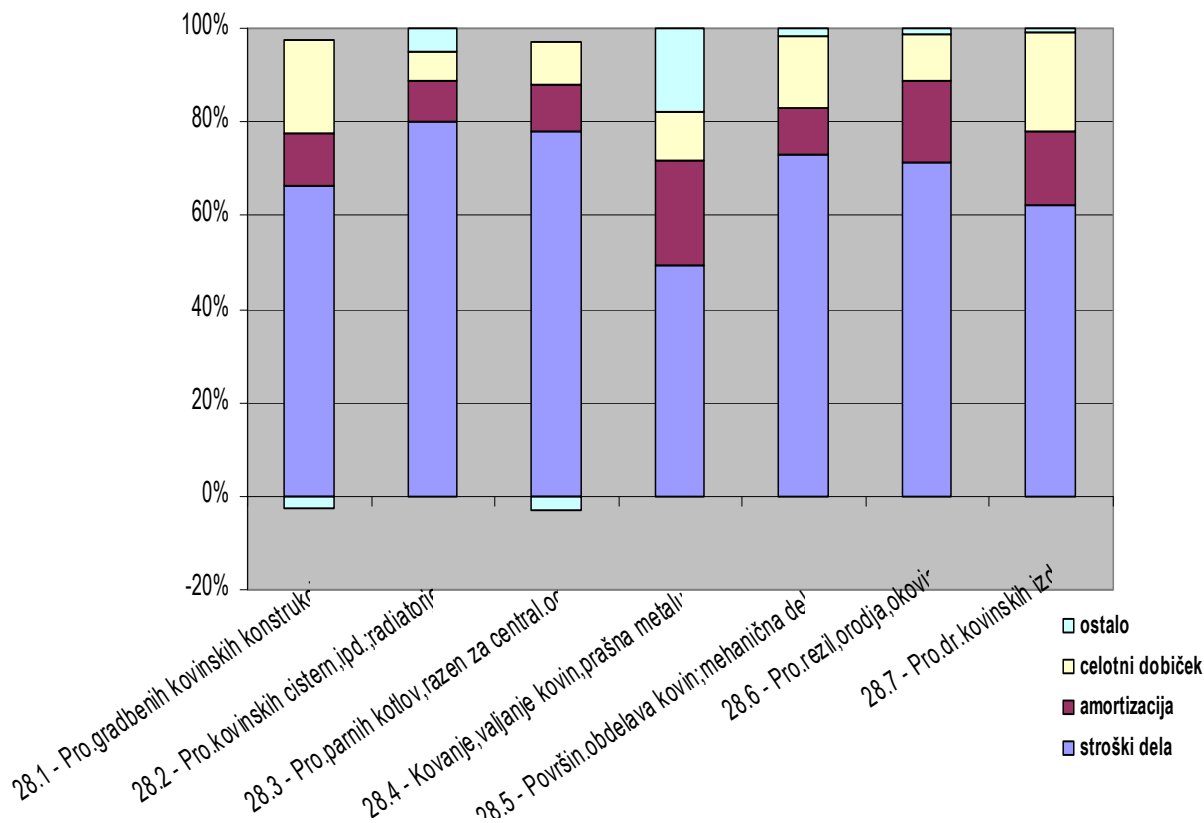

## 8. KAZALNIKI PO METODOLOGIJI GZS – SKEP ZA PODRAZREDE DEJAVNOSTI NA 6 MEST (DO RAVNI 28.750)

### KAZALNIKI POSLOVANJA GZS ZA LETO 2007

#### Vse družbe po oddelkih dejavnosti

IZBOR PODATKOV IZ OBRAZCEV " PODATKI IZ BILANCE STANJA IN IZKAZA POSLOVNEGA IZIDA"  
GOSPODARSKIH DRUŽB TER IZ NJIH IZRAČUNANI KAZALNIKI ZA LETO 2007

Vir podatkov: APJES; obdelava: CIS GZS; metodologija: SKEP GZS

		skupaj	velike	srednje	majhne	mikro
		1466	25	43	108	1290
<b>28 - Pro.kovinskih izd. brez strojev, naprav</b>	<b>Št. družb</b>					
	<b>Prihodki (v EUR)</b>	3.079.316.809	1.558.014.162	479.118.823	416.922.474	625.261.350
	<b>Zaposleni</b>	27.863	8.936	5.064	4.423	9.440

KAZALCI		AOP	januar - december 2007 (v EUR)	Indeks 07/06	
1	Prihodki (ne vključujejo sprememb vrednosti zalog)	110+123+124+125+153+178	3.079.316.809	124,7	
1.1	Kosmati donos od poslovanja		126	3.028.233.712	122,8
1.1.1	Čisti prihodki od prodaje		110	2.989.170.929	124,4
1.1.1.1	Čisti prih. od prodaje na domačem trgu		111	1.359.280.390	133,4
1.1.1.2	Čisti prihodki od prodaje na tujem trgu	115+118	1629.890.539	117,8	
1.2	Finančni prihodki		153	22.922.651	105,8
1.2.1	Finančni prihodki iz deležev		155	10.777.098	143,7
1.2.2	Finančni prih. iz danih posojil in poslovnih terjatev	160+163	12.145.553	85,7	
1.3	Drugi prihodki		178	21.601.894	200,9
2	Odhodki	127+166+181	2.962.809.334	123,0	
2.1	Poslovni odhodki		127	2.904.258.956	122,9
2.1.1	Stroški blaga, materiala in storitev		128	2.260.337.892	125,2
2.1.2	Stroški dela		139	494.656.311	114,2
2.1.2.1	Stroški plač		140	355.192.393	115,0
2.1.3	Odpisi vrednosti		144	125.946.339	113,9
2.1.3.1	Amortizacija		145	113.235.185	112,2
2.2	Finančni odhodki		166	53.263.746	124,9
2.2.1	Finančni odhodki za obresti		167	19.531.014	134,8
2.3	Drugi odhodki		181	5.286.632	161,4
3	Celotni dobiček		182	120.746.983	123,7
3.1	Dobiček pred davki in obrestmi (EBIT)	186+184+154	124.176.734	122,9	
3.2	Dobiček pred davki, obrestmi in amortizacijo (EBDIT)	186+184+154+145	237.411.919	117,5	
3.3	Davek iz dobička		184	25.383.768	152,7
3.3.1.	Odloženi davki		185	-322.917	89,2
3.4	Čisti dobiček		186	95.871.419	118,0
4	Čelotna izguba		183	10.798.060	135,7
4.1	Čista izguba		187	10.983.347	139,9
5	Sredstva		001	2.318.579.885	112,5
5.1	Dolgoročna sredstva		002	1.120.657.988	108,8
5.1.1	Neopredmetena dolgoročna sredstva in dolgoročne AČR		003	37.385.428	152,7
5.1.2	Opredmetena osnovna sredstva		010	900.797.052	105,4
5.1.3.	Naložbene nepremičnine		018	38.593.358	187,8
5.1.4.	Dolgoročne finančne naložbe		019	134.530.117	110,4
5.2	Kratkoročna sredstva		032	1.186.972.427	116,1
5.2.1	Zaloge		034	409.529.199	113,1
6	Obveznosti do virov sredstev		055	2.318.579.885	112,5
6.1	Kapital		056	827.047.906	108,6
6.2	Dolgoročne obveznosti		075	396.729.566	114,1
6.3	Kratkoročne obveznosti		085	1.028.716.733	115,2

7	Povp. št. zaposlenih po del. urah (celo št.)	188	27.863	109,1
8	Dodana vrednost (DV)	126-128-148	744.577.406	115,1
9 <sup>d)</sup>	Neto čisti dobiček / izguba	186-187	84.888.072	115,6

KAZALNIKI <sup>B)</sup>			Koeficient oz. vrednost v EUR	Indeks 07/06
KAZ 1 <sup>A)</sup>	Finančna neodvisnost (kapital/sredstva)	056/001	0,357	96,6
KAZ 2 <sup>A)</sup>	Kratkoročni koeficient(kratkoročna sredstva / kratkoroč. obveznosti)	032/085	1,154	100,8
KAZ 3	Razmerje kratkoročnih poslovnih terjatev in obveznosti (kratkor. poslovne terjatve / kratkor. posl. obveznosti)	048/093	1,600	115,7
KAZ 4 <sup>A)</sup>	Finančne naložbe v sredstvih (dolg. in krat. finančne naložbe / sredstva)	(019+040)/001	0,085	97,2
KAZ 5 <sup>A)</sup>	Delež opredmetenih osnov. sred. (opr. osn. sred. / sredstva)	010/001	0,389	93,7
KAZ 6 <sup>A)</sup>	Delež zalog v sredstvih (zaloge / sredstva)	034/001	0,177	100,5
KAZ 7 <sup>E)</sup>	Koeficient zadolženosti (finančne in poslovne obveznosti / obveznosti do virov sred.)	(075+085)/055	0,615	102,1
KAZ 8 <sup>E)</sup>	Delež neto dolga(neto dolg / obveznosti do virov sredstev)	((075+085)-(027+048)-019-040- 052)/055	0,221	99,0
KAZ 9	Celotna gospodarnost (prihodki / odhodki)	(110+123+124+125+153+178)/( 127+166+181)	1,039	101,4
KAZ 10 <sup>D)</sup>	Dobičkovnost prodaje(dobiček iz poslovanja / čisti prihodki iz prodaje) - PM	151/110	0,048	101,8
KAZ 11 <sup>D)</sup>	Dobičkonosnost kapitala (neto dobiček / kapital) - ROE	(186-187)/056	0,103	106,4
KAZ 12 <sup>D)</sup>	Dobičkonosnost sredstev (neto dobiček / sredstva) - ROA	(186-187)/001	0,037	102,8
KAZ 13	Prihodki na zaposlenega v EUR (prihodki / povp. št. zap.)	(110+123+124+125+153+178)/1 88	110.515	114,2
KAZ 14 <sup>E)</sup>	Stroški dela na zaposlenega v EUR (str. dela / povpr. število zaposlenih)	139/188	17.753	104,6
KAZ 15	Plače na zaposlenega v EUR (stroški plač / povpr. število zaposlenih)	140/188	12.748	105,4
KAZ 16	Čisti dobiček na zaposlenega v EUR (čisti dobiček / povpr. število zaposlenih)	186/188	3.441	108,1
KAZ 17 <sup>E)</sup>	Čista izguba na zaposlenega v EUR (čista izguba / povpr. število zaposlenih)	187/188	394	128,2
KAZ 18 <sup>F)</sup>	DV na zaposlenega v EUR (dodana vred. / povp. število zaposlenih)	(126-128-148)/188	26.723	105,4
KAZ 19	Dolgoročna sredstva na zap. v EUR (dolgoročna sredstva / povp. št. zap.)	002/188	40.220	99,7
KAZ 20	Delež prodaje na tujih trgih (čisti prih. iz prodaje na tuj. trgih /prihodki)	(115+118)/(110+123+124+125+ 153+178)	0,529	94,5
KAZ 21	Delež denarnega toka iz poslovanja v prihodkih (amort. in dobiček zmanjšan za izg. / prihodki)	(145+186-187)/(126+153+178)	0,064	92,4
KAZ 22	Delež amortizacije (amortizacija/ odhodki)	145/(127+166+181)	0,038	91,2
KAZ 23 <sup>E)</sup>	Delež stroškov dela (stroški dela/odhodki)	139/(127+166+181)	0,167	92,8
KAZ 24	Dejanska davčna stopnja dobička (davek/ celotni dobiček)	184/182	0,210	123,5
KAZ 25 <sup>E)</sup>	Delež stroškov dela v dodani vrednosti (stroški dela/dodana vrednost)	139/(126-128-148)	0,664	99,2

#### OPOMBE

- A) V primeru, da ima na ravni individualnih podatkov posamezna družba/podjetnik število zaposlenih =0 in/ali kapital =0, in/ali sredstva <=0 je za kazalnike, ki zaradi tega niso izračunljivi, zapisan povišljaj (črtica); pri rangiranju se te družbe ne upoštevajo.
- D) V obdelavah dejavnosti in regij je upoštevan v števcu neto dobiček (dobiček-izguba), na ravni individualnih podatkov in najboljših vrednosti pa čisti dobiček. V primeru, da je bil kazalnik v enem od let negativen, se indeks ne izračunava.
- E) Rangiranje po rastoči vrednosti (minimalna vrednost je najboljša), ostali kazalniki po padajoči vrednosti (maksimalna vrednost je najboljša).
- F) Na ravni dejavnosti in regij so upoštevane vse družbe/podjetniki. Na ravni individualnih družb je kazalnik izračunan le za družbe s 5 in več zaposlenimi v tekočem letu, enako pri najboljših vrednostih (samo te družbe se upoštevajo pri rangiranju). Za male samostojne podjetnike na individualni ravni kazalnika ne izračunavamo.
- I) Neto čisti dobiček / izguba je razlika med izkazanim čistim dobičkom in čisto izgubo. Neto čisti dobiček na ravni individualnih družb je enak

čistemu dobičku, razen v primerih, ko je posamezna družba zaradi prevzemov ali združitve v izkazu poslovnega izida izkazala čisti dobiček in čisto izgubo.

## KAZALNIKI POSLOVANJA GZS ZA LETO 2007

### Vse družbe po skupini dejavnosti (4 mesta)

IZBOR PODATKOV IZ OBRAZCEV " PODATKI IZ BILANCE STANJA IN IZKAZA POSLOVNEGA IZIDA"  
GOSPODARSKIH DRUŽB TER IZ NJIH IZRAČUNANI KAZALNIKI ZA LETO 2007

Vir podatkov: AJPES; obdelava: CIS GZS; metodologija: SKEP GZS

		skupaj	velike	srednje	majhne	mikro
		336	8	11	37	280
<b>28.1 - Pro.gradbenih kovinskih konstrukcij</b>	<b>Št. družb</b>					
	<b>Prihodki (v EUR)</b>	728.569.900	329.597.498	115.390.080	148.066.818	135.515.504
	<b>Zaposleni</b>	6.695	1.818	1.435	1.307	2.134

KAZALCI		AOP	januar - december 2007 (v EUR)	Indeks 07/06
1	Prihodki (ne vključujejo sprememb vrednosti zalog)	110+123+124+125+153+178	728.569.900	126,5
1.1	Kosmati donos od poslovanja		715.550.193	124,3
1.1.1	Čisti prihodki od prodaje		703.917.157	125,0
1.1.1.1	Čisti prih. od prodaje na domačem trgu		396.288.723	126,6
1.1.1.2	Čisti prihodki od prodaje na tujem trgu	115+118	307.628.434	122,9
1.2	Finančni prihodki		5.119.923	169,0
1.2.1	Finančni prihodki iz deležev		2.163.040	255,2
1.2.2	Finančni prih. iz danih posojil in poslovnih terjatev	160+163	2.956.883	135,6
1.3	Drugi prihodki		11.010.157	455,7
2	Odhodki	127+166+181	697.109.821	126,2
2.1	Poslovni odhodki		687.570.340	125,9
2.1.1	Stroški blaga, materiala in storitev		534.615.106	127,0
2.1.2	Stroški dela		121.885.550	120,6
2.1.2.1	Stroški plač		87.162.231	120,6
2.1.3	Odpisi vrednosti		24.133.582	121,5
2.1.3.1	Amortizacija		20.410.506	116,8
2.2	Finančni odhodki		7.613.483	144,3
2.2.1	Finančni odhodki za obresti		2.432.889	152,4
2.3	Drugi odhodki		1.925.998	193,5
3	Celotni dobiček		36.453.683	123,4
3.1	Dobiček pred davki in obrestmi (EBIT)	186+184+154	37.586.094	124,4
3.2	Dobiček pred davki, obrestmi in amortizacijo (EBDIT)	186+184+154+145	57.996.600	121,6
3.3	Davek iz dobička		8.512.597	132,8
3.3.1.	Odloženi davki		-474.479	123,5
3.4	Čisti dobiček		28.570.691	121,5
4	Celotna izguba		1.883.231	260,5
4.1	Čista izguba		2.038.357	279,8
5	Sredstva		512.620.564	118,9
5.1	Dolgoročna sredstva		217.026.382	112,0
5.1.1	Neopredmetena dolgoročna sredstva in dolgoročne AČR		7.190.802	248,8
5.1.2	Opredmetena osnovna sredstva		179.419.016	110,9
5.1.3.	Naložbene nepremičnine		2.493.171	90,7
5.1.4.	Dolgoročne finančne naložbe		25.123.869	106,4
5.2	Kratkoročna sredstva		293.586.185	124,4
5.2.1	Zaloge		64.547.575	114,3
6	Obveznosti do virov sredstev		512.620.564	118,9
6.1	Kapital		181.954.757	114,3
6.2	Dolgoročne obveznosti		83.145.884	132,6
6.3	Kratkoročne obveznosti		223.501.810	118,4

7	Povp. št. zaposlenih po del. urah (celo št.)	188	6.695	111,9
8	Dodana vrednost (DV)	126-128-148	173.998.985	115,5
9 <sup>1)</sup>	Neto čisti dobiček / izguba	186-187	26.532.334	116,5

KAZALNIKI <sup>B)</sup>			Koeficient oz. vrednost v EUR	Indeks 07/06
KAZ 1 <sup>A)</sup>	Finančna neodvisnost (kapital/sredstva)	056/001	0,355	96,2
KAZ 2 <sup>A)</sup>	Kratkoročni koeficient(kratkoročna sredstva / kratkoroč. obveznosti)	032/085	1,314	105,0
KAZ 3	Razmerje kratkoročnih poslovnih terjatev in obveznosti (kratkor. poslovne terjatve / kratkor. posl. obveznosti)	048/093	1,571	117,0
KAZ 4 <sup>A)</sup>	Finančne naložbe v sredstvih (dolg. in krat. finančne naložbe / sredstva)	(019+040)/001	0,093	96,1
KAZ 5 <sup>A)</sup>	Delež opredmetenih osnov. sred. (opr. osn. sred. / sredstva)	010/001	0,350	93,2
KAZ 6 <sup>A)</sup>	Delež zalog v sredstvih (zaloge / sredstva)	034/001	0,126	96,2
KAZ 7 <sup>E)</sup>	Koeficient zadolženosti (finančne in poslovne obveznosti / obveznosti do virov sred.)	(075+085)/055	0,598	102,6
KAZ 8 <sup>E)</sup>	Delež neto dolga(neto dolg / obveznosti do virov sredstev)	((075+085)-(027+048)-019-040-052)/055	0,103	92,7
KAZ 9	Celotna gospodarnost (prihodki / odhodki)	(110+123+124+125+153+178)/(127+166+181)	1,045	100,2
KAZ 10 <sup>D)</sup>	Dobičkovnost prodaje(dobiček iz poslovanja / čisti prihodki iz prodaje) - PM	151/110	0,053	98,9
KAZ 11 <sup>D)</sup>	Dobičkonosnost kapitala (neto dobiček / kapital) - ROE	(186-187)/056	0,146	101,8
KAZ 12 <sup>D)</sup>	Dobičkonosnost sredstev (neto dobiček / sredstva) - ROA	(186-187)/001	0,052	97,9
KAZ 13	Prihodki na zaposlenega v EUR (prihodki / povp. št. zap.)	(110+123+124+125+153+178)/188	108.829	113,1
KAZ 14 <sup>E)</sup>	Stroški dela na zaposlenega v EUR (str. dela / povpr. število zaposlenih)	139/188	18.206	107,8
KAZ 15	Plače na zaposlenega v EUR (stroški plač / povpr. število zaposlenih)	140/188	13.020	107,9
KAZ 16	Čisti dobiček na zaposlenega v EUR (čisti dobiček / povpr. število zaposlenih)	186/188	4.268	108,6
KAZ 17 <sup>E)</sup>	Čista izguba na zaposlenega v EUR (čista izguba / povpr. število zaposlenih)	187/188	304	250,1
KAZ 18 <sup>F)</sup>	DV na zaposlenega v EUR (dodana vred. / povp. število zaposlenih)	(126-128-148)/188	25.991	103,3
KAZ 19	Dolgoročna sredstva na zap. v EUR (dolgoročna sredstva / povp. št. zap.)	002/188	32.418	100,2
KAZ 20	Delež prodaje na tujih trgih (čisti prih. iz prodaje na tuj. trgih /prihodki)	(115+118)/(110+123+124+125+153+178)	0,422	97,2
KAZ 21	Delež denarnega toka iz poslovanja v prihodkih (amort. in dobiček zmanjšan za izg. / prihodki)	(145+186-187)/(126+153+178)	0,064	92,6
KAZ 22	Delež amortizacije (amortizacija/ odhodki)	145/(127+166+181)	0,029	92,6
KAZ 23 <sup>E)</sup>	Delež stroškov dela (stroški dela/odhodki)	139/(127+166+181)	0,175	95,5
KAZ 24	Dejanska davčna stopnja dobička (davek/ celotni dobiček)	184/182	0,234	107,6
KAZ 25 <sup>E)</sup>	Delež stroškov dela v dodani vrednosti (stroški dela/dodana vrednost)	139/(126-128-148)	0,701	104,3

#### OPOMBE

- B) V primeru, da ima na ravni individualnih podatkov posamezna družba/podjetnik število zaposlenih =0 in/ali kapital =0, in/ali sredstva <=0 je za kazalnike, ki zaradi tega niso izračunljivi, zapisan pomišljaj (črtica); pri rangiranju se te družbe ne upoštevajo.
- E) V obdelavah dejavnosti in regij je upoštevan v števcu neto dobiček (dobiček-izguba), na ravni individualnih podatkov in najboljših vrednosti pa čisti dobiček. V primeru, da je bil kazalnik v enem od let negativen, se indeks ne izračunava.
- G) Rangiranje po rastoči vrednosti (minimalna vrednost je najboljša), ostali kazalniki po padajoči vrednosti (maksimalna vrednost je najboljša).
- H) Na ravni dejavnosti in regij so upoštevane vse družbe/podjetniki. Na ravni individualnih družb je kazalnik izračunan le za

družbe s 5 in več zaposlenimi v tekočem letu, enako pri najboljših vrednostih (samo te družbe se upoštevajo pri rangiranju). Za male samostojne podjetnike na individualni ravni kazalnika ne izračunavamo.

J) Neto čisti dobiček / izguba je razlika med izkazanim čistim dobičkom in čisto izgubo. Neto čisti dobiček na ravni individualnih družb je enak čistemu dobičku, razen v primerih, ko je posamezna družba zaradi prevzemov ali združitve v izkazu poslovnega izida izkazala čisti dobiček in čisto izgubo.

## KAZALNIKI POSLOVANJA GZS ZA LETO 2007

### Vse družbe po podrazredih dejavnosti (6 mest)

IZBOR PODATKOV IZ OBRAZCEV " PODATKI IZ BILANCE STANJA IN IZKAZA POSLOVNEGA IZIDA"  
GOSPODARSKIH DRUŽB TER IZ NJIH IZRAČUNANI KAZALNIKI ZA LETO 2007

Vir podatkov: AJPES; obdelava: CIS GZS; metodologija: SKEP GZS

		skupaj	velike	srednje	majhne	mikro
		279	7	10	34	228
<b>28.110 - Pro.kovinskih konstrukcij</b>	<b>Št. družb</b>					
	<b>Prihodki (v EUR)</b>	667.162.104	316.884.237	102.447.058	136.828.449	111.002.360
	<b>Zaposleni</b>	6.135	1.716	1.302	1.215	1.901

KAZALCI		AOP	januar - december 2007 (v EUR)	Indeks 07/06
1	Prihodki (ne vključujejo sprememb vrednosti zalog)	110+123+124+125+153+178	667.162.104	126,8
1.1	Kosmati donos od poslovanja		653.991.932	124,4
1.1.1	Čisti prihodki od prodaje		644.039.237	125,1
1.1.1.1	Čisti prih. od prodaje na domačem trgu		343.889.977	127,2
1.1.1.2	Čisti prihodki od prodaje na tujem trgu	115+118	300.149.260	122,8
1.2	Finančni prihodki		4.727.542	164,3
1.2.1	Finančni prihodki iz deležev		1.952.989	242,6
1.2.2	Finančni prih. iz danih posojil in poslovnih terjatev	160+163	2.774.553	133,8
1.3	Drugi prihodki		10.786.181	468,8
2	Odhodki	127+166+181	639.501.502	126,8
2.1	Poslovni odhodki		630.682.606	126,5
2.1.1	Stroški blaga, materiala in storitev		490.288.743	127,5
2.1.2	Stroški dela		111.476.473	120,6
2.1.2.1	Stroški plač		79.679.555	120,7
2.1.3	Odpisi vrednosti		22.203.391	124,0
2.1.3.1	Amortizacija		18.769.535	117,5
2.2	Finančni odhodki		6.938.415	148,4
2.2.1	Finančni odhodki za obresti		2.110.346	167,9
2.3	Drugi odhodki		1.880.481	204,7
3	Celotni dobiček		31.828.455	116,3
3.1	Dobiček pred davki in obrestmi (EBIT)	186+184+185+167	34.093.927	119,1
3.2	Dobiček pred davki, obrestmi in amortizacijo (EBDIT)	186+184+185+167+145	52.863.462	118,5
3.3	Davek iz dobička		7.546.706	127,1
3.3.1.	Odloženi davki		-451.044	117,5
3.4	Čisti dobiček		24.887.919	114,1
4	Celotna izguba		1.824.302	299,3
4.1	Čista izguba		1.979.428	321,8
5	Sredstva		463.028.635	118,7
5.1	Dolgoročna sredstva		194.719.990	111,9
5.1.1	Neopredmetena dolgoročna sredstva in dolgoročne AČR		7.000.442	262,7
5.1.2	Opredmetena osnovna sredstva		162.757.186	111,4
5.1.3.	Naložbene nepremičnine		2.407.125	87,8
5.1.4.	Dolgoročne finančne naložbe		19.856.687	99,8
5.2	Kratkoročna sredstva		266.415.179	124,0
5.2.1	Zaloge		58.363.276	112,2
6	Obveznosti do virov sredstev		463.028.635	118,7
6.1	Kapital		164.559.321	113,0

6.2	Dolgoročne obveznosti	075	77.044.646	137,2
6.3	Kratkoročne obveznosti	085	199.205.530	117,5
7	Povp. št. zaposlenih po del. urah (celo št.)	188	6.135	111,4
8	Dodana vrednost (DV)	126-128-148	156.989.190	114,1
9 <sup>d)</sup>	Neto čisti dobiček / izguba	186-187	22.908.491	108,1

KAZALNIKI <sup>B)</sup>			Koeficient oz. vrednost v EUR	Indeks 07/06
KAZ 1 <sup>A)</sup>	Finančna neodvisnost (kapital/sredstva)	056/001	0,355	95,2
KAZ 2 <sup>A)</sup>	Kratkoročni koeficient(kratkoročna sredstva / kratkoroč. obveznosti)	032/085	1,337	105,6
KAZ 3	Razmerje kratkoročnih poslovnih terjatev in obveznosti (kratkor. poslovne terjatve / kratkor. posl. obveznosti)	048/093	1,631	119,1
KAZ 4 <sup>A)</sup>	Finančne naložbe v sredstvih (dolg. in krat. finančne naložbe / sredstva)	(019+040)/001	0,087	95,2
KAZ 5 <sup>A)</sup>	Delež opredmetenih osnov. sred. (opr. osn. sred. / sredstva)	010/001	0,352	93,8
KAZ 6 <sup>A)</sup>	Delež zalog v sredstvih (zaloge / sredstva)	034/001	0,126	94,5
KAZ 7 <sup>E)</sup>	Koeficient zadolženosti (finančne in poslovne obveznosti / obveznosti do virov sred.)	(075+085)/055	0,597	103,1
KAZ 8 <sup>E)</sup>	Delež neto dolga(neto dolg / obveznosti do virov sredstev)	((075+085)-(027+048)-019-040- 052)/055	0,105	96,1
KAZ 9	Celotna gospodarnost (prihodki / odhodki)	(110+123+124+125+153+178)/(12 7+166+181)	1,043	100,0
KAZ 10 <sup>D)</sup>	Dobičkovnost prodaje(dobiček iz poslovanja / čisti prihodki iz prodaje) - PM	151/110	0,051	94,3
KAZ 11 <sup>D)</sup>	Dobičkonosnost kapitala (neto dobiček / kapital) - ROE	(186-187)/056	0,139	95,7
KAZ 12 <sup>D)</sup>	Dobičkonosnost sredstev (neto dobiček / sredstva) - ROA	(186-187)/001	0,049	91,0
KAZ 13	Prihodki na zaposlenega v EUR (prihodki / povp. št. zap.)	(110+123+124+125+153+178)/18 8	108.751	113,8
KAZ 14 <sup>E)</sup>	Stroški dela na zaposlenega v EUR (str. dela / povpr. število zaposlenih)	139/188	18.171	108,2
KAZ 15	Plače na zaposlenega v EUR (stroški plač / povpr. število zaposlenih)	140/188	12.988	108,3
KAZ 16	Čisti dobiček na zaposlenega v EUR (čisti dobiček / povpr. število zaposlenih)	186/188	4.057	102,4
KAZ 17 <sup>E)</sup>	Čista izguba na zaposlenega v EUR (čista izguba / povpr. število zaposlenih)	187/188	323	288,9
KAZ 18 <sup>F)</sup>	DV na zaposlenega v EUR (dodana vred. / povp. število zaposlenih)	(126-128-148)/188	25.590	102,5
KAZ 19	Dolgoročna sredstva na zap. v EUR (dolgoročna sredstva / povp. št. zap.)	002/188	31.740	100,5
KAZ 20	Delež prodaje na tujih trgih (čisti prih. iz prodaje na tuj. trgih /prihodki)	(115+118)/(110+123+124+125+15 3+178)	0,450	96,8
KAZ 21	Delež denarnega toka iz poslovanja v prihodkih (amort. in dobiček zmanjšan za izg. / prihodki)	(145+186-187)/(126+153+178)	0,062	88,9
KAZ 22	Delež amortizacije (amortizacija/ odhodki)	145/(127+166+181)	0,029	92,6
KAZ 23 <sup>E)</sup>	Delež stroškov dela (stroški dela/odhodki)	139/(127+166+181)	0,174	95,1
KAZ 24	Dejanska davčna stopnja dobička (davek/ celotni dobiček)	184/182	0,237	109,2
KAZ 25 <sup>E)</sup>	Delež stroškov dela v dodani vrednosti (stroški dela/dodana vrednost)	139/(126-128-148)	0,710	105,6

#### OPOMBE

- C) V primeru, da ima na ravni individualnih podatkov posamezna družba/podjetnik število zaposlenih =0 in/ali kapital =0, in/ali sredstva <=0 je za kazalnike, ki zaradi tega niso izračunljivi, zapisan pomišljaj (črtica); pri rangiranju se te družbe ne upoštevajo.
- F) V obdelavah dejavnosti in regij je upoštevan v števcu neto dobiček (dobiček-izguba), na ravni individualnih podatkov in najboljših vrednosti pa čisti dobiček. V primeru, da je bil kazalnik v enem od let negativen, se indeks ne izračunava.

- I) Rangiranje po rastoči vrednosti (minimalna vrednost je najboljša), ostali kazalniki po padajoči vrednosti (maksimalna vrednost je najboljša).
- J) Na ravni dejavnosti in regij so upoštevane vse družbe/podjetniki. Na ravni individualnih družb je kazalnik izračunan le za družbe s 5 in več zaposlenimi v tekočem letu, enako pri najboljših vrednostih (samo te družbe se upoštevajo pri rangiranju). Za male samostojne podjetnike na individualni ravni kazalnika ne izračunavamo.
- K) Neto čisti dobiček / izguba je razlika med izkazanim čistim dobičkom in čisto izgubo. Neto čisti dobiček na ravni individualnih družb je enak čistemu dobičku, razen v primerih, ko je posamezna družba zaradi prevzemov ali združitve v izkazu poslovnega izida izkazala čisti dobiček in čisto izgubo.

## KAZALNIKI POSLOVANJA GZS ZA LETO 2007

### Vse družbe po podrazredih dejavnosti (6 mest)

IZBOR PODATKOV IZ OBRAZCEV " PODATKI IZ BILANCE STANJA IN IZKAZA POSLOVNEGA IZIDA"  
GOSPODARSKIH DRUŽB TER IZ NJIH IZRAČUNANI KAZALNIKI ZA LETO 2007

Vir podatkov: AJPES; obdelava: CIS GZS; metodologija: SKEP GZS

		skupaj	velike	srednje	majhne	mikro
		57	1	1	3	52
<b>28.120 -</b>	<b>Št. družb</b>					
<b>Pro.kovinskega</b>	<b>Prihodki (v EUR)</b>	61.407.79	12.713.261	12.943.022	11.238.369	24.513.144
<b>stavnega pohišтва</b>	<b>Zaposleni</b>	6	102	132	92	234

KAZALCI		AOP	januar - december 2007 (v EUR)	Indeks 07/06
1	Prihodki (ne vključujejo sprememb vrednosti zalog)	110+123+124+125+153+178	61.407.796	123,3
1.1	Kosmati donos od poslovanja		61.558.261	123,4
1.1.1	Čisti prihodki od prodaje		59.877.920	123,6
1.1.1.1	Čisti prih. od prodaje na domačem trgu		52.398.746	123,0
1.1.1.2	Čisti prihodki od prodaje na tujem trgu	115+118	7.479.174	127,8
1.2	Finančni prihodki	153	392.381	260,3
1.2.1	Finančni prihodki iz deležev	155	210.051	491,7
1.2.2	Finančni prih. iz danih posojil in poslovnih terjatev	160+163	182.330	168,8
1.3	Drugi prihodki	178	223.976	193,7
2	Odhodki	127+166+181	57.608.319	119,8
2.1	Poslovni odhodki	127	56.887.734	120,0
2.1.1	Stroški blaga, materiala in storitev	128	44.326.363	121,0
2.1.2	Stroški dela	139	10.409.077	120,5
2.1.2.1	Stroški plač	140	7.482.676	120,3
2.1.3	Odpisi vrednosti	144	1.930.191	98,9
2.1.3.1	Amortizacija	145	1.640.971	109,9
2.2	Finančni odhodki	166	675.068	112,0
2.2.1	Finančni odhodki za obresti	167	322.543	95,1
2.3	Drugi odhodki	181	45.517	59,3
3	Celotni dobiček	182	4.625.228	213,2
3.1	Dobiček pred davki in obrestmi (EBIT)	186+184+185+167	4.947.771	197,2
3.2	Dobiček pred davki, obrestmi in amortizacijo (EBDIT)	186+184+185+167+145	6.588.742	164,7
3.3	Davek iz dobička	184	965.891	205,1
3.3.1.	Odloženi davki	185	-23.435	5.196,2
3.4	Čisti dobiček	186	3.682.772	216,7
4	Čelotna izguba	183	58.929	52,0
4.1	Čista izguba	187	58.929	52,0
5	Sredstva	001	49.591.929	120,5
5.1	Dolgoročna sredstva	002	22.306.392	113,1
5.1.1	Neopredmetena dolgoročna sredstva in dolgoročne AČR	003	190.360	84,3
5.1.2	Opredmetena osnovna sredstva	010	16.661.830	105,9
5.1.3.	Naložbene nepremičnine	018	86.046	920,0
5.1.4.	Dolgoročne finančne naložbe	019	5.267.182	141,6
5.2	Kratkoročna sredstva	032	27.171.006	127,9



5.2.1	Zaloge	034	6.184.299	138,7
6	Obveznosti do virov sredstev	055	49.591.929	120,5
6.1	Kapital	056	17.395.436	129,1
6.2	Dolgoročne obveznosti	075	6.101.238	93,3
6.3	Kratkoročne obveznosti	085	24.296.280	126,5
7	Povp. št. zaposlenih po del. urah (celo št.)	188	560	117,1
8	Dodana vrednost (DV)	126-128-148	17.009.795	130,2
9 <sup>D)</sup>	Neto čisti dobiček / izguba	186-187	3.623.843	228,5

## KAZALNIKI<sup>B)</sup>

			Koeficient oz. vrednost v EUR	Indeks 07/06
KAZ 1 <sup>A)</sup>	Finančna neodvisnost (kapital/sredstva)	056/001	0,351	107,1
KAZ 2 <sup>A)</sup>	Kratkoročni koeficient(kratkoročna sredstva / kratkoroč. obveznosti)	032/085	1,118	101,1
KAZ 3	Razmerje kratkoročnih poslovnih terjatev in obveznosti (kratkor. poslovne terjatve / kratkor. posl. obveznosti)	048/093	1,164	103,5
KAZ 4 <sup>A)</sup>	Finančne naložbe v sredstvih (dolg. in krat. finančne naložbe / sredstva)	(019+040)/001	0,145	101,5
KAZ 5 <sup>A)</sup>	Delež opredmetenih osnov. sred. (opr. osn. sred. / sredstva)	010/001	0,336	87,9
KAZ 6 <sup>A)</sup>	Delež zalog v sredstvih (zaloge / sredstva)	034/001	0,125	115,0
KAZ 7 <sup>E)</sup>	Koeficient zadolženosti (finančne in poslovne obveznosti / obveznosti do virov sred.)	(075+085)/055	0,613	97,9
KAZ 8 <sup>E)</sup>	Delež neto dolga(neto dolg / obveznosti do virov sredstev)	((075+085)-(027+048)-019-040- 052)/055	0,083	64,9
KAZ 9	Celotna gospodarnost (prihodki / odhodki)	(110+123+124+125+153+178)/(12 7+166+181)	1,066	102,9
KAZ 10 <sup>D)</sup>	Dobičkovnost prodaje(dobiček iz poslovanja / čisti prihodki iz prodaje) - PM	151/110	0,079	148,6
KAZ 11 <sup>D)</sup>	Dobičkonosnost kapitala (neto dobiček / kapital) - ROE	(186-187)/056	0,208	177,0
KAZ 12 <sup>D)</sup>	Dobičkonosnost sredstev (neto dobiček / sredstva) - ROA	(186-187)/001	0,073	189,5
KAZ 13	Prihodki na zaposlenega v EUR (prihodki / povp. št. zap.)	(110+123+124+125+153+178)/18 8	109.680	105,2
KAZ 14 <sup>E)</sup>	Stroški dela na zaposlenega v EUR (str. dela / povpr. število zaposlenih)	139/188	18.592	102,9
KAZ 15	Plače na zaposlenega v EUR (stroški plač / povpr. število zaposlenih)	140/188	13.365	102,7
KAZ 16	Čisti dobiček na zaposlenega v EUR (čisti dobiček / povpr. število zaposlenih)	186/188	6.578	185,0
KAZ 17 <sup>E)</sup>	Čista izguba na zaposlenega v EUR (čista izguba / povpr. število zaposlenih)	187/188	105	44,4
KAZ 18 <sup>F)</sup>	DV na zaposlenega v EUR (dodana vred. / povp. število zaposlenih)	(126-128-148)/188	30.381	111,2
KAZ 19	Dolgoročna sredstva na zap. v EUR (dolgoročna sredstva / povp. št. zap.)	002/188	39.841	96,6
KAZ 20	Delež prodaje na tujih trgih (čisti prih. iz prodaje na tuj. trgih /prihodki)	(115+118)/(110+123+124+125+15 3+178)	0,122	103,7
KAZ 21	Delež denarnega toka iz poslovanja v prihodkih (amort. in dobiček zmanjšan za izg. / prihodki)	(145+186-187)/(126+153+178)	0,085	138,0
KAZ 22	Delež amortizacije (amortizacija/ odhodki)	145/(127+166+181)	0,028	91,8
KAZ 23 <sup>E)</sup>	Delež stroškov dela (stroški dela/odhodki)	139/(127+166+181)	0,181	100,6
KAZ 24	Dejanska davčna stopnja dobička (davek/ celotni dobiček)	184/182	0,209	96,2
KAZ 25 <sup>E)</sup>	Delež stroškov dela v dodani vrednosti (stroški dela/dodana vrednost)	139/(126-128-148)	0,612	92,5

### OPOMBE

D) V primeru, da ima na ravni individualnih podatkov posamezna družba/podjetnik število zaposlenih =0 in/ali kapital =0,

in/ali sredstva  $\leq 0$  je za kazalnike, ki zaradi tega niso izračunljivi, zapisan pomišljaj (črtica); pri rangiranju se te družbe ne upoštevajo.

- G) V obdelavah dejavnosti in regij je upoštevan v števcu neto dobiček (dobiček-izguba), na ravni individualnih podatkov in najboljših vrednosti pa čisti dobiček. V primeru, da je bil kazalnik v enem od let negativen, se indeks ne izračunava.
- K) Rangiranje po rastoči vrednosti (minimalna vrednost je najboljša), ostali kazalniki po padajoči vrednosti (maksimalna vrednost je najboljša).
- L) Na ravni dejavnosti in regij so upoštevane vse družbe/podjetniki. Na ravni individualnih družb je kazalnik izračunan le za družbe s 5 in več zaposlenimi v tekočem letu, enako pri najboljših vrednostih (samo te družbe se upoštevajo pri rangiranju). Za male samostojne podjetnike na individualni ravni kazalnika ne izračunavamo.
- L) Neto čisti dobiček / izguba je razlika med izkazanim čistim dobičkom in čisto izgubo. Neto čisti dobiček na ravni individualnih družb je enak čistemu dobičku, razen v primerih, ko je posamezna družba zaradi prevzemov ali združitve v izkazu poslovnega izida izkazala čisti dobiček in čisto izgubo.

## KAZALNIKI POSLOVANJA GZS ZA LETO 2007

### Vse družbe po skupini dejavnosti (4 mesta)

IZBOR PODATKOV IZ OBRAZCEV " PODATKI IZ BILANCE STANJA IN IZKAZA POSLOVNEGA IZIDA"  
GOSPODARSKIH DRUŽB TER IZ NJIH IZRAČUNANI KAZALNIKI ZA LETO 2007

Vir podatkov: APJES; obdelava: CIS GZS; metodologija: SKEP GZS

		skupaj	velike	srednje	majhne	mikro
		35	-	3	4	28
<b>28.2 - Pro.kovinskih cistern,ipd.;radiatorj ev</b>	<b>Št. družb</b>					
	<b>Prihodki (v EUR)</b>	61.836.13	-	26.199.616	21.135.433	14.501.083
		2				
	<b>Zaposleni</b>	926	-	363	327	235

KAZALCI		AOP	januar - december 2007 (v EUR)	Indeks 07/06	
1	Prihodki (ne vključujejo sprememb vrednosti zalog)	110+123+124+125+153+178	61.836.132	112,2	
1.1	Kosmati donos od poslovanja		126	60.862.453	109,8
1.1.1	Čisti prihodki od prodaje		110	61.113.005	115,5
1.1.1.1	Čisti prih. od prodaje na domačem trgu		111	32.011.395	127,2
1.1.1.2	Čisti prihodki od prodaje na tujem trgu		115+118	29.101.610	104,9
1.2	Finančni prihodki		153	170.373	210,9
1.2.1	Finančni prihodki iz deležev		155	3.563	229,0
1.2.2	Finančni prih. iz danih posojil in poslovnih terjatev		160+163	166.810	210,5
1.3	Drugi prihodki		178	293.064	172,6
2	Odhodki		127+166+181	60.075.700	113,4
2.1	Poslovni odhodki		127	59.007.955	113,1
2.1.1	Stroški blaga, materiala in storitev		128	40.824.994	114,5
2.1.2	Stroški dela		139	15.753.472	109,0
2.1.2.1	Stroški plač		140	11.688.387	112,5
2.1.3	Odpisi vrednosti		144	2.086.348	117,8
2.1.3.1	Amortizacija		145	1.702.483	105,2
2.2	Finančni odhodki		166	887.256	117,5
2.2.1	Finančni odhodki za obresti		167	597.401	118,3
2.3	Drugi odhodki		181	180.489	454,9
3	Celotni dobiček		182	1.254.003	46,1
3.1	Dobiček pred davki in obrestmi (EBIT)		186+184+154	1.272.044	46,1
3.2	Dobiček pred davki, obrestmi in amortizacijo (EBDIT)		186+184+154+145	2.974.527	68,0
3.3	Davek iz dobička		184	232.908	79,8
3.3.1.	Odloženi davki		185	-1.100	29,9
3.4	Čisti dobiček		186	1.022.195	42,1
4	Celotna izguba		183	3.813	28,5
4.1	Čista izguba		187	3.813	28,5
5	Sredstva		001	42.963.301	115,0
5.1	Dolgoročna sredstva		002	20.983.724	135,1
5.1.1	Neopredmetena dolgoročna sredstva in dolgoročne AČR		003	3.368.866	227,3
5.1.2	Opredmetena osnovna sredstva		010	16.179.963	120,9

5.1.3.	Naložbene nepremičnine	018	263.202	120,9
5.1.4.	Dolgoročne finančne naložbe	019	1.123.010	289,6
5.2	Kratkoročna sredstva	032	21.183.900	101,7
5.2.1	Zaloge	034	8.381.782	108,8
6	Obveznosti do virov sredstev	055	42.963.301	115,0
6.1	Kapital	056	13.627.860	142,7
6.2	Dolgoročne obveznosti	075	8.506.184	141,7
6.3	Kratkoročne obveznosti	085	20.118.175	94,7
7	Povp. št. zaposlenih po del. urah (celo št.)	188	926	103,5
8	Dodana vrednost (DV)	126-128-148	19.694.318	101,1
9 <sup>D)</sup>	Neto čisti dobiček / izguba	186-187	1.018.382	42,1

## KAZALNIKI<sup>B)</sup>

			Koeficient oz. vrednost v EUR	Indeks 07/06
KAZ 1 <sup>A)</sup>	Finančna neodvisnost (kapital/sredstva)	056/001	0,317	124,1
KAZ 2 <sup>A)</sup>	Kratkoročni koeficient(kratkoročna sredstva / kratkoroč. obveznosti)	032/085	1,053	107,4
KAZ 3	Razmerje kratkoročnih poslovnih terjatev in obveznosti (kratkor. poslovne terjatve / kratkor. posl. obveznosti)	048/093	1,091	111,9
KAZ 4 <sup>A)</sup>	Finančne naložbe v sredstvih (dolg. in krat. finančne naložbe / sredstva)	(019+040)/001	0,031	70,7
KAZ 5 <sup>A)</sup>	Delež opredmetenih osnov. sred. (opr. osn. sred. / sredstva)	010/001	0,377	105,1
KAZ 6 <sup>A)</sup>	Delež zalog v sredstvih (zaloge / sredstva)	034/001	0,195	94,6
KAZ 7 <sup>E)</sup>	Koeficient zadolženosti (finančne in poslovne obveznosti / obveznosti do virov sred.)	(075+085)/055	0,666	91,3
KAZ 8 <sup>E)</sup>	Delež neto dolga(neto dolg / obveznosti do virov sredstev)	((075+085)-(027+048)-019-040- 052)/055	0,342	93,2
KAZ 9	Celotna gospodarnost (prihodki / odhodki)	(110+123+124+125+153+178)/(12 7+166+181)	1,029	99,0
KAZ 10 <sup>D)</sup>	Dobičkovnost prodaje(dobiček iz poslovanja / čisti prihodki iz prodaje) - PM	151/110	0,031	50,2
KAZ 11 <sup>D)</sup>	Dobičkonosnost kapitala (neto dobiček / kapital) - ROE	(186-187)/056	0,075	29,5
KAZ 12 <sup>D)</sup>	Dobičkonosnost sredstev (neto dobiček / sredstva) - ROA	(186-187)/001	0,024	36,6
KAZ 13	Prihodki na zaposlenega v EUR (prihodki / povp. št. zap.)	(110+123+124+125+153+178)/18 8	66.802	108,5
KAZ 14 <sup>E)</sup>	Stroški dela na zaposlenega v EUR (str. dela / povpr. število zaposlenih)	139/188	17.019	105,3
KAZ 15	Plače na zaposlenega v EUR (stroški plač / povpr. število zaposlenih)	140/188	12.627	108,7
KAZ 16	Čisti dobiček na zaposlenega v EUR (čisti dobiček / povpr. število zaposlenih)	186/188	1.104	40,6
KAZ 17 <sup>E)</sup>	Čista izguba na zaposlenega v EUR (čista izguba / povpr. število zaposlenih)	187/188	4	27,5
KAZ 18 <sup>F)</sup>	DV na zaposlenega v EUR (dodana vred. / povp. število zaposlenih)	(126-128-148)/188	21.276	97,7
KAZ 19	Dolgoročna sredstva na zap. v EUR (dolgoročna sredstva / povp. št. zap.)	002/188	22.669	130,5
KAZ 20	Delež prodaje na tujih trgih (čisti prih. iz prodaje na tuj. trgih /prihodki)	(115+118)/(110+123+124+125+15 3+178)	0,471	93,5
KAZ 21	Delež denarnega toka iz poslovanja v prihodkih (amort. in dobiček zmanjšan za izg. / prihodki)	(145+186-187)/(126+153+178)	0,044	61,2
KAZ 22	Delež amortizacije (amortizacija/ odhodki)	145/(127+166+181)	0,028	92,7
KAZ 23 <sup>E)</sup>	Delež stroškov dela (stroški dela/odhodki)	139/(127+166+181)	0,262	96,1
KAZ 24	Dejanska davčna stopnja dobička (davek/ celotni dobiček)	184/182	0,186	173,1
KAZ 25 <sup>E)</sup>	Delež stroškov dela v dodani vrednosti (stroški dela/dodana vrednost)	139/(126-128-148)	0,800	107,8

**OPOMBE**

- E) V primeru, da ima na ravni individualnih podatkov posamezna družba/podjetnik število zaposlenih =0 in/ali kapital =0, in/ali sredstva <=0 je za kazalnike, ki zaradi tega niso izračunljivi, zapisan pomišljaj (črtica); pri rangiranju se te družbe ne upoštevajo.
- H) V obdelavah dejavnosti in regij je upoštevan v števcu neto dobiček (dobiček-izguba), na ravni individualnih podatkov in najboljših vrednosti pa čisti dobiček. V primeru, da je bil kazalnik v enem od let negativen, se indeks ne izračunava.
- M) Rangiranje po rastoči vrednosti (minimalna vrednost je najboljša), ostali kazalniki po padajoči vrednosti (maksimalna vrednost je najboljša).
- N) Na ravni dejavnosti in regij so upoštevane vse družbe/podjetniki. Na ravni individualnih družb je kazalnik izračunan le za družbe s 5 in več zaposlenimi v tekočem letu, enako pri najboljših vrednostih (samo te družbe se upoštevajo pri rangiranju). Za male samostojne podjetnike na individualni ravni kazalnika ne izračunavamo.
- M) Neto čisti dobiček / izguba je razlika med izkazanim čistim dobičkom in čisto izgubo. Neto čisti dobiček na ravni individualnih družb je enak čistemu dobičku, razen v primerih, ko je posamezna družba zaradi prevzemov ali združitvev v izkazu poslovnega izida izkazala čisti dobiček in čisto izgubo.

**KAZALNIKI POSLOVANJA GZS ZA LETO 2007****Vse družbe po podrazredih dejavnosti (6 mest)**

IZBOR PODATKOV IZ OBRAZCEV " PODATKI IZ BILANCE STANJA IN IZKAZA POSLOVNEGA IZIDA"  
GOSPODARSKIH DRUŽB TER IZ NJIH IZRAČUNANI KAZALNIKI ZA LETO 2007

Vir podatkov:AJPES; obdelava: CIS GZS; metodologija: SKEP GZS

		skupaj	velike	srednje	majhne	mikro
<b>28.210 -</b>		21	-	2	2	17
<b>Pro.kovinskih</b>	<b>Št. družb</b>					
<b>kontejnerjev,cistern</b>	<b>Prihodki (v EUR)</b>	40.304.40	-	18.865.084	11.440.477	9.998.840
<b>,ipd.</b>	<b>Zaposleni</b>	1 589	-	281	141	167

KAZALCI		AOP	januar - december 2007 (v EUR)	Indeks 07/06
1	Prihodki (ne vključujejo sprememb vrednosti zalog)	110+123+124+125+153+178	40.304.401	125,3
1.1	Kosmati donos od poslovanja		39.474.176	118,9
1.1.1	Čisti prihodki od prodaje		39.839.677	128,6
1.1.1.1	Čisti prih. od prodaje na domačem trgu		19.663.191	129,3
1.1.1.2	Čisti prihodki od prodaje na tujem trgu	115+118	20.176.486	127,8
1.2	Finančni prihodki		48.251	98,7
1.2.1	Finančni prihodki iz deležev		0	0,0
1.2.2	Finančni prih. iz danih posojil in poslovnih terjatev	160+163	48.251	101,9
1.3	Drugi prihodki		235.557	267,2
2	Odhodki	127+166+181	38.887.623	120,0
2.1	Poslovni odhodki		38.261.663	119,5
2.1.1	Stroški blaga, materiala in storitev		27.124.391	123,8
2.1.2	Stroški dela		9.850.439	110,8
2.1.2.1	Stroški plač		7.369.480	115,4
2.1.3	Odpisi vrednosti		1.036.257	101,6
2.1.3.1	Amortizacija		975.086	111,1
2.2	Finančni odhodki		449.667	132,5
2.2.1	Finančni odhodki za obresti		298.920	115,5
2.3	Drugi odhodki		176.293	546,8
3	Celotni dobiček		873.386	92,6
3.1	Dobiček pred davki in obrestmi (EBIT)	186+184+185+167	1.172.306	97,5
3.2	Dobiček pred davki, obrestmi in amortizacijo (EBDIT)	186+184+185+167+145	2.147.392	103,2
3.3	Davek iz dobička		99.697	282,5
3.3.1.	Odloženi davki		-2.200	59,7
3.4	Čisti dobiček		775.889	85,1
4	Celotna izguba		3.025	23,5
4.1	Čista izguba		3.025	23,5
5	Sredstva		22.148.125	109,9
5.1	Dolgoročna sredstva		9.616.867	112,7

5.1.1	Neopredmetena dolgoročna sredstva in dolgoročne AČR	003	302.388	91,4
5.1.2	Opredmetena osnovna sredstva	010	9.079.277	113,9
5.1.3.	Naložbene nepremičnine	018	154.005	165,9
5.1.4.	Dolgoročne finančne naložbe	019	32.514	43,2
5.2	Kratkoročna sredstva	032	11.979.150	106,4
5.2.1	Zaloge	034	4.922.984	105,0
6	Obveznosti do virov sredstev	055	22.148.125	109,9
6.1	Kapital	056	6.642.448	139,5
6.2	Dolgoročne obveznosti	075	3.183.373	92,2
6.3	Kratkoročne obveznosti	085	11.638.915	99,5
7	Povp. št. zaposlenih po del. urah (celo št.)	188	589	105,3
8	Dodana vrednost (DV)	126-128-148	12.099.209	109,3
9 <sup>1)</sup>	Neto čisti dobiček / izguba	186-187	772.864	86,0

KAZALNIKI <sup>B)</sup>			Koeficient oz. vrednost v EUR	Indeks 07/06
KAZ 1 <sup>A)</sup>	Finančna neodvisnost (kapital/sredstva)	056/001	0,300	126,9
KAZ 2 <sup>A)</sup>	Kratkoročni koeficient(kratkoročna sredstva / kratkoroč. obveznosti)	032/085	1,029	106,9
KAZ 3	Razmerje kratkoročnih poslovnih terjatev in obveznosti (kratkor. poslovne terjatve / kratkor. posl. obveznosti)	048/093	1,208	119,4
KAZ 4 <sup>A)</sup>	Finančne naložbe v sredstvih (dolg. in krat. finančne naložbe / sredstva)	(019+040)/001	0,009	63,1
KAZ 5 <sup>A)</sup>	Delež opredmetenih osnov. sred. (opr. osn. sred. / sredstva)	010/001	0,410	103,6
KAZ 6 <sup>A)</sup>	Delež zalog v sredstvih (zaloge / sredstva)	034/001	0,222	95,5
KAZ 7 <sup>E)</sup>	Koeficient zadolženosti (finančne in poslovne obveznosti / obveznosti do virov sred.)	(075+085)/055	0,669	89,0
KAZ 8 <sup>E)</sup>	Delež neto dolga(neto dolg / obveznosti do virov sredstev)	((075+085)-(027+048)-019-040-052)/055	0,348	82,9
KAZ 9	Celotna gospodarnost (prihodki / odhodki)	(110+123+124+125+153+178)/(127+166+181)	1,036	104,4
KAZ 10 <sup>D)</sup>	Dobičkovnost prodaje(dobiček iz poslovanja / čisti prihodki iz prodaje) - PM	151/110	0,031	81,8
KAZ 11 <sup>D)</sup>	Dobičkonosnost kapitala (neto dobiček / kapital) - ROE	(186-187)/056	0,116	61,6
KAZ 12 <sup>D)</sup>	Dobičkonosnost sredstev (neto dobiček / sredstva) - ROA	(186-187)/001	0,035	78,2
KAZ 13	Prihodki na zaposlenega v EUR (prihodki / povp. št. zap.)	(110+123+124+125+153+178)/188	68.429	119,0
KAZ 14 <sup>E)</sup>	Stroški dela na zaposlenega v EUR (str. dela / povpr. število zaposlenih)	139/188	16.724	105,3
KAZ 15	Plače na zaposlenega v EUR (stroški plač / povpr. število zaposlenih)	140/188	12.512	109,5
KAZ 16	Čisti dobiček na zaposlenega v EUR (čisti dobiček / povpr. število zaposlenih)	186/188	1.317	80,8
KAZ 17 <sup>E)</sup>	Čista izguba na zaposlenega v EUR (čista izguba / povpr. število zaposlenih)	187/188	5	22,3
KAZ 18 <sup>F)</sup>	DV na zaposlenega v EUR (dodana vred. / povp. število zaposlenih)	(126-128-148)/188	20.542	103,8
KAZ 19	Dolgoročna sredstva na zap. v EUR (dolgoročna sredstva / povp. št. zap.)	002/188	16.327	107,0
KAZ 20	Delež prodaje na tujih trgih (čisti prih. iz prodaje na tuj. trgih /prihodki)	(115+118)/(110+123+124+125+153+178)	0,501	102,0
KAZ 21	Delež denarnega toka iz poslovanja v prihodkih (amort. in dobiček zmanjšan za izg. / prihodki)	(145+186-187)/(126+153+178)	0,044	82,5
KAZ 22	Delež amortizacije (amortizacija/ odhodki)	145/(127+166+181)	0,025	92,5
KAZ 23 <sup>E)</sup>	Delež stroškov dela (stroški dela/odhodki)	139/(127+166+181)	0,253	92,3
KAZ 24	Dejanska davčna stopnja dobička (davek/ celotni dobiček)	184/182	0,114	305,2

KAZ 25 <sup>E)</sup>	dobiček) Delež stroškov dela v dodani vrednosti (stroški dela/dodana vrednost)	139/(126-128-148)	0,814	101,4
----------------------	--	-------------------	-------	-------

#### OPOMBE

- F) V primeru, da ima na ravni individualnih podatkov posamezna družba/podjetnik število zaposlenih =0 in/ali kapital =0, in/ali sredstva <=0 je za kazalnike, ki zaradi tega niso izračunljivi, zapisan pomišljaj (črtica); pri rangiranju se te družbe ne upoštevajo.
- I) V obdelavah dejavnosti in regij je upoštevan v števcu neto dobiček (dobiček-izguba), na ravni individualnih podatkov in najboljših vrednosti pa čisti dobiček. V primeru, da je bil kazalnik v enem od let negativen, se indeks ne izračunava.
- O) Rangiranje po rastoči vrednosti (minimalna vrednost je najboljša), ostali kazalniki po padajoči vrednosti (maksimalna vrednost je najboljša).
- P) Na ravni dejavnosti in regij so upoštevane vse družbe/podjetniki. Na ravni individualnih družb je kazalnik izračunan le za družbe s 5 in več zaposlenimi v tekočem letu, enako pri najboljših vrednostih (samo te družbe se upoštevajo pri rangiranju). Za male samostojne podjetnike na individualni ravni kazalnika ne izračunavamo.
- N) Neto čisti dobiček / izguba je razlika med izkazanim čistim dobičkom in čisto izgubo. Neto čisti dobiček na ravni individualnih družb je enak čistemu dobičku, razen v primerih, ko je posamezna družba zaradi prevzemov ali združitve v izkazu poslovnega izida izkazala čisti dobiček in čisto izgubo.

## KAZALNIKI POSLOVANJA GZS ZA LETO 2007

### Vse družbe po podrazredih dejavnosti (6 mest)

IZBOR PODATKOV IZ OBRAZCEV " PODATKI IZ BILANCE STANJA IN IZKAZA POSLOVNEGA IZIDA"  
GOSPODARSKIH DRUŽB TER IZ NJIH IZRAČUNANI KAZALNIKI ZA LETO 2007  
Vir podatkov: AJPES; obdelava: CIS GZS; metodologija: SKEP GZS

		skupaj	velike	srednje	majhne	mikro
		14	-	1	2	11
<b>28.220 -</b>	<b>Št. družb</b>					
<b>Pro.radiatorjev, kotl</b>	<b>Prihodki (v EUR)</b>	21.531.73	-	7.334.532	9.694.956	4.502.243
<b>ov za centralno ogr.</b>	<b>Zaposleni</b>	1 337	-	82	186	68

KAZALCI	AOP	januar - december 2007 (v EUR)	Indeks 07/06		
1	Prihodki (ne vključujejo sprememb vrednosti zaloga)	110+123+124+125+153+178	21.531.731	93,9	
1.1	Ķosmati donos od poslovanja		126	21.388.277	96,2
1.1.1	Ķisti prihodki od prodaje		110	21.273.328	97,1
1.1.1.1	Ķisti prih. od prodaje na domaĶem trgu		111	12.348.204	124,0
1.1.1.2	Ķisti prihodki od prodaje na tujem trgu	115+118		8.925.124	74,7
1.2	FinanĶni prihodki		153	122.122	382,9
1.2.1	FinanĶni prihodki iz deleŶev		155	3.563	-
1.2.2	FinanĶni prih. iz danih posojil in poslovnih terjatev	160+163		118.559	371,7
1.3	Drugi prihodki		178	57.507	70,4
2	Odhodki	127+166+181		21.188.077	103,0
2.1	Poslovni odhodki		127	20.746.292	102,9
2.1.1	StroŶki blaga, materiala in storitev		128	13.700.603	99,6
2.1.2	StroŶki dela		139	5.903.033	106,0
2.1.2.1	StroŶki plaĶ		140	4.318.907	107,9
2.1.3	Odpisi vrednosti		144	1.050.091	139,8
2.1.3.1	Amortizacija		145	727.397	98,1
2.2	FinanĶni odhodki		166	437.589	105,3
2.2.1	FinanĶni odhodki za obresti		167	298.481	121,2
2.3	Drugi odhodki		181	4.196	56,5
3	Celotni dobiĶek		182	380.617	21,4
3.1	DobiĶek pred davki in obrestmi (EBIT)	186+184+185+167		679.098	33,6
3.2	DobiĶek pred davki, obrestmi in amortizacijo (EBDIT)	186+184+185+167+145		1.406.495	50,9
3.3	Davek iz dobiĶa		184	133.211	52,0
3.3.1.	OdluŶeni davki		185	1.100	-
3.4	Ķisti dobiĶek		186	246.306	16,2
4	Ķelotna izguba		183	788	152,4
4.1	Ķista izguba		187	788	152,4

5	Sredstva	001	20.815.176	121,0
5.1	Dolgoročna sredstva	002	11.366.857	162,3
5.1.1	Neopredmetena dolgoročna sredstva in dolgoročne AČR	003	3.066.478	266,4
5.1.2	Opredmetena osnovna sredstva	010	7.100.686	131,2
5.1.3.	Naložbene nepremičnine	018	109.197	87,5
5.1.4.	Dolgoročne finančne naložbe	019	1.090.496	348,9
5.2	Kratkoročna sredstva	032	9.204.750	96,1
5.2.1	Zaloge	034	3.458.798	114,9
6	Obveznosti do virov sredstev	055	20.815.176	121,0
6.1	Kapital	056	6.985.412	146,0
6.2	Dolgoročne obveznosti	075	5.322.811	208,9
6.3	Kratkoročne obveznosti	085	8.479.260	88,7
7	Povp. št. zaposlenih po del. urah (celo št.)	188	337	100,4
8	Dodana vrednost (DV)	126-128-148	7.595.109	90,4
9 <sup>d)</sup>	Neto čisti dobiček / izguba	186-187	245.518	16,2

KAZALNIKI <sup>B)</sup>			Koeficient oz. vrednost v EUR	Indeks 07/06
KAZ 1 <sup>A)</sup>	Finančna neodvisnost (kapital/sredstva)	056/001	0,336	120,6
KAZ 2 <sup>A)</sup>	Kratkoročni koeficient(kratkoročna sredstva / kratkoroč. obveznosti)	032/085	1,086	108,3
KAZ 3	Razmerje kratkoročnih poslovnih terjatev in obveznosti (kratkor. poslovne terjatve / kratkor. posl. obveznosti)	048/093	0,986	105,3
KAZ 4 <sup>A)</sup>	Finančne naložbe v sredstvih (dolg. in krat. finančne naložbe / sredstva)	(019+040)/001	0,055	69,3
KAZ 5 <sup>A)</sup>	Delež opredmetenih osnov. sred. (opr. osn. sred. / sredstva)	010/001	0,341	108,4
KAZ 6 <sup>A)</sup>	Delež zalog v sredstvih (zaloge / sredstva)	034/001	0,166	94,9
KAZ 7 <sup>E)</sup>	Koeficient zadolženosti (finančne in poslovne obveznosti / obveznosti do virov sred.)	(075+085)/055	0,663	94,2
KAZ 8 <sup>E)</sup>	Delež neto dolga(neto dolg / obveznosti do virov sredstev)	((075+085)-(027+048)-019-040-052)/055	0,335	110,1
KAZ 9	Celotna gospodarnost (prihodki / odhodki)	(110+123+124+125+153+178)/(127+166+181)	1,016	91,2
KAZ 10 <sup>D)</sup>	Dobičkovnost prodaje(dobiček iz poslovanja / čisti prihodki iz prodaje) - PM	151/110	0,031	32,2
KAZ 11 <sup>D)</sup>	Dobičkonosnost kapitala (neto dobiček / kapital) - ROE	(186-187)/056	0,035	11,1
KAZ 12 <sup>D)</sup>	Dobičkonosnost sredstev (neto dobiček / sredstva) - ROA	(186-187)/001	0,012	13,4
KAZ 13	Prihodki na zaposlenega v EUR (prihodki / povp. št. zap.)	(110+123+124+125+153+178)/188	63.957	93,5
KAZ 14 <sup>E)</sup>	Stroški dela na zaposlenega v EUR (str. dela / povpr. število zaposlenih)	139/188	17.534	105,5
KAZ 15	Plače na zaposlenega v EUR (stroški plač / povpr. število zaposlenih)	140/188	12.829	107,4
KAZ 16	Čisti dobiček na zaposlenega v EUR (čisti dobiček / povpr. število zaposlenih)	186/188	732	16,2
KAZ 17 <sup>E)</sup>	Čista izguba na zaposlenega v EUR (čista izguba / povpr. število zaposlenih)	187/188	2	151,7
KAZ 18 <sup>F)</sup>	DV na zaposlenega v EUR (dodana vred. / povp. število zaposlenih)	(126-128-148)/188	22.560	90,0
KAZ 19	Dolgoročna sredstva na zap. v EUR (dolgoročna sredstva / povp. št. zap.)	002/188	33.764	161,6
KAZ 20	Delež prodaje na tujih trgih (čisti prih. iz prodaje na tuj. trgih /prihodki)	(115+118)/(110+123+124+125+153+178)	0,415	79,5
KAZ 21	Delež denarnega toka iz poslovanja v prihodkih (amort. in dobiček zmanjšan za izg. / prihodki)	(145+186-187)/(126+153+178)	0,045	44,6

KAZ 22	Delež amortizacije (amortizacija/ odhodki)	145/(127+166+181)	0,034	95,3
KAZ 23 <sup>E)</sup>	Delež stroškov dela (stroški dela/odhodki)	139/(127+166+181)	0,279	103,0
KAZ 24	Dejanska davčna stopnja dobička (davek/ celotni dobiček)	184/182	0,350	242,2
KAZ 25 <sup>E)</sup>	Delež stroškov dela v dodani vrednosti (stroški dela/dodana vrednost)	139/(126-128-148)	0,777	117,3

#### OPOMBE

- G) V primeru, da ima na ravni individualnih podatkov posamezna družba/podjetnik število zaposlenih =0 in/ali kapital =0, in/ali sredstva <=0 je za kazalnike, ki zaradi tega niso izračunljivi, zapisan pomišljaj (črtica); pri rangiranju se te družbe ne upoštevajo.
- J) V obdelavah dejavnosti in regij je upoštevan v števcu neto dobiček (dobiček-izguba), na ravni individualnih podatkov in najboljših vrednosti pa čisti dobiček. V primeru, da je bil kazalnik v enem od let negativen, se indeks ne izračunava.
- Q) Rangiranje po rastoči vrednosti (minimalna vrednost je najboljša), ostali kazalniki po padajoči vrednosti (maksimalna vrednost je najboljša).
- R) Na ravni dejavnosti in regij so upoštevane vse družbe/podjetniki. Na ravni individualnih družb je kazalnik izračunan le za družbe s 5 in več zaposlenimi v tekočem letu, enako pri najboljših vrednostih (samo te družbe se upoštevajo pri rangiranju). Za male samostojne podjetnike na individualni ravni kazalnika ne izračunavamo.
- O) Neto čisti dobiček / izguba je razlika med izkazanim čistim dobičkom in čisto izgubo. Neto čisti dobiček na ravni individualnih družb je enak čistemu dobičku, razen v primerih, ko je posamezna družba zaradi prevzemov ali združitve v izkazu poslovnega izida izkazala čisti dobiček in čisto izgubo.

## KAZALNIKI POSLOVANJA GZS ZA LETO 2007

### Vse družbe po skupini dejavnosti (4 mesta)

IZBOR PODATKOV IZ OBRAZCEV " PODATKI IZ BILANCE STANJA IN IZKAZA POSLOVNEGA IZIDA"  
GOSPODARSKIH DRUŽB TER IZ NJIH IZRAČUNANI KAZALNIKI ZA LETO 2007  
**Vir podatkov:**AJPES; **obdelava:** CIS GZS; **metodologija:** SKEP GZS

		skupaj	velike	srednje	majhne	mikro
<b>28.3 - Pro. parnih kotlov, razen za central.ogr.</b>	<b>Št. družb</b>	3	-	-	-	3
	<b>Prihodki (v EUR)</b>	689.517	-	-	-	689.517
	<b>Zaposleni</b>	11	-	-	-	11

KAZALCI	AOP	januar - december 2007 (v EUR)	Indeks 07/06	
1	Prihodki (ne vključujejo sprememb vrednosti zalog)	110+123+124+125+153+178	689.517	150,1
1.1	Kosmati donos od poslovanja	126	702.514	160,1
1.1.1	Čisti prihodki od prodaje	110	677.216	150,0
1.1.1.1	Čisti prih. od prodaje na domačem trgu	111	672.183	148,9
1.1.1.2	Čisti prihodki od prodaje na tujem trgu	115+118	5.033	-
1.2	Finančni prihodki	153	1.861	2.954,0
1.2.1	Finančni prihodki iz deležev	155	0	-
1.2.2	Finančni prih. iz danih posojil in poslovnih terjatev	160+163	1.861	2.954,0
1.3	Drugi prihodki	178	10.440	132,3
2	Odhodki	127+166+181	693.214	157,6
2.1	Poslovni odhodki	127	689.235	158,8
2.1.1	Stroški blaga, materiala in storitev	128	470.927	180,1
2.1.2	Stroški dela	139	190.636	128,3
2.1.2.1	Stroški plač	140	122.866	114,2
2.1.3	Odpisi vrednosti	144	25.774	132,7
2.1.3.1	Amortizacija	145	24.980	128,6
2.2	Finančni odhodki	166	3.828	74,2
2.2.1	Finančni odhodki za obresti	167	36	-
2.3	Drugi odhodki	181	151	27,9
3	Celotni dobiček	182	21.601	313,4
3.1	Dobiček pred davki in obrestmi (EBIT)	186+184+154	22.074	320,2
3.2	Dobiček pred davki, obrestmi in amortizacijo (EBDIT)	186+184+154+145	47.054	178,8
3.3	Davek iz dobička	184	4.474	214,0
3.3.1.	Odloženi davki	185	0	-
3.4	Čisti dobiček	186	17.127	356,7



4	Celotna izguba	183	0	-
4.1	Čista izguba	187	0	-
5	Sredstva	001	612.529	182,6
5.1	Dolgoročna sredstva	002	194.120	158,9
5.1.1	Neopredmetena dolgoročna sredstva in dolgoročne AČR	003	0	-
5.1.2	Opredmetena osnovna sredstva	010	194.120	158,9
5.1.3.	Naložbene nepremičnine	018	0	-
5.1.4.	Dolgoročne finančne naložbe	019	0	-
5.2	Kratkoročna sredstva	032	413.082	193,7
5.2.1	Zaloge	034	94.239	141,4
6	Obveznosti do virov sredstev	055	612.529	182,6
6.1	Kapital	056	147.432	120,1
6.2	Dolgoročne obveznosti	075	177.262	170,0
6.3	Kratkoročne obveznosti	085	287.835	265,6
7	Povp. št. zaposlenih po del. urah (celo št.)	188	11	147,6
8	Dodana vrednost (DV)	126-128-148	229.689	133,1
9 <sup>1)</sup>	Neto čisti dobiček / izguba	186-187	17.127	356,7

KAZALNIKI <sup>B)</sup>			Koeficient oz. vrednost v EUR	Indeks 07/06
KAZ 1 <sup>A)</sup>	Finančna neodvisnost (kapital/sredstva)	056/001	0,241	65,8
KAZ 2 <sup>A)</sup>	Kratkoročni koeficient(kratkoročna sredstva / kratkoroč. obveznosti)	032/085	1,435	72,9
KAZ 3	Razmerje kratkoročnih poslovnih terjatev in obveznosti (kratkor. poslovne terjatve / kratkor. posl. obveznosti)	048/093	1,190	150,2
KAZ 4 <sup>A)</sup>	Finančne naložbe v sredstvih (dolg. in krat. finančne naložbe / sredstva)	(019+040)/001	0,106	121,8
KAZ 5 <sup>A)</sup>	Delež opredmetenih osnov. sred. (opr. osn. sred. / sredstva)	010/001	0,317	87,0
KAZ 6 <sup>A)</sup>	Delež zalog v sredstvih (zaloge / sredstva)	034/001	0,154	77,4
KAZ 7 <sup>E)</sup>	Koeficient zadolženosti (finančne in poslovne obveznosti / obveznosti do virov sred.)	(075+085)/055	0,759	119,8
KAZ 8 <sup>E)</sup>	Delež neto dolga(neto dolg / obveznosti do virov sredstev)	((075+085)-(027+048)-019-040-052)/055	0,239	121,3
KAZ 9	Celotna gospodarnost (prihodki / odhodki)	(110+123+124+125+153+178)/(127+166+181)	0,995	95,2
KAZ 10 <sup>D)</sup>	Dobičkovnost prodaje(dobiček iz poslovanja / čisti prihodki iz prodaje) - PM	151/110	0,020	190,9
KAZ 11 <sup>D)</sup>	Dobičkonosnost kapitala (neto dobiček / kapital) - ROE	(186-187)/056	0,116	297,0
KAZ 12 <sup>D)</sup>	Dobičkonosnost sredstev (neto dobiček / sredstva) - ROA	(186-187)/001	0,028	195,3
KAZ 13	Prihodki na zaposlenega v EUR (prihodki / povp. št. zap.)	(110+123+124+125+153+178)/188	63.317	101,7
KAZ 14 <sup>E)</sup>	Stroški dela na zaposlenega v EUR (str. dela / povpr. število zaposlenih)	139/188	17.506	87,0
KAZ 15	Plače na zaposlenega v EUR (stroški plač / povpr. število zaposlenih)	140/188	11.282	77,4
KAZ 16	Čisti dobiček na zaposlenega v EUR (čisti dobiček / povpr. število zaposlenih)	186/188	1.573	241,7
KAZ 17 <sup>E)</sup>	Čista izguba na zaposlenega v EUR (čista izguba / povpr. število zaposlenih)	187/188	0	-
KAZ 18 <sup>F)</sup>	DV na zaposlenega v EUR (dodana vred. / povp. število zaposlenih)	(126-128-148)/188	21.092	90,2
KAZ 19	Dolgoročna sredstva na zap. v EUR (dolgoročna sredstva / povp. št. zap.)	002/188	17.826	107,7
KAZ 20	Delež prodaje na tujih trgih (čisti prih. iz prodaje na tuj. trgih /prihodki)	(115+118)/(110+123+124+125+153+178)	0,007	-

KAZ 21	Delež denarnega toka iz poslovanja v prihodkih (amort. in dobiček zmanjšan za izg. / prihodki)	(145+186-187)/(126+153+178)	0,059	108,6
KAZ 22	Delež amortizacije (amortizacija/ odhodki)	145/(127+166+181)	0,036	81,6
KAZ 23 <sup>E)</sup>	Delež stroškov dela (stroški dela/odhodki)	139/(127+166+181)	0,275	81,4
KAZ 24	Dejanska davčna stopnja dobička (davek/ celotni dobiček)	184/182	0,207	68,3
KAZ 25 <sup>E)</sup>	Delež stroškov dela v dodani vrednosti (stroški dela/dodana vrednost)	139/(126-128-148)	0,830	96,4

#### OPOMBE

- H) V primeru, da ima na ravni individualnih podatkov posamezna družba/podjetnik število zaposlenih =0 in/ali kapital =0, in/ali sredstva <=0 je za kazalnike, ki zaradi tega niso izračunljivi, zapisan pomišljaj (črtica); pri rangiranju se te družbe ne upoštevajo.
- K) V obdelavah dejavnosti in regij je upoštevan v števcu neto dobiček (dobiček-izguba), na ravni individualnih podatkov in najboljših vrednosti pa čisti dobiček. V primeru, da je bil kazalnik v enem od let negativen, se indeks ne izračunava.
- S) Rangiranje po rastoči vrednosti (minimalna vrednost je najboljša), ostali kazalniki po padajoči vrednosti (maksimalna vrednost je najboljša).
- T) Na ravni dejavnosti in regij so upoštevane vse družbe/podjetniki. Na ravni individualnih družb je kazalnik izračunan le za družbe s 5 in več zaposlenimi v tekočem letu, enako pri najboljših vrednostih (samo te družbe se upoštevajo pri rangiranju). Za male samostojne podjetnike na individualni ravni kazalnika ne izračunavamo.
- P) Neto čisti dobiček / izguba je razlika med izkazanim čistim dobičkom in čisto izgubo. Neto čisti dobiček na ravni individualnih družb je enak čistemu dobičku, razen v primerih, ko je posamezna družba zaradi prevzemov ali združitve v izkazu poslovnega izida izkazala čisti dobiček in čisto izgubo.

## KAZALNIKI POSLOVANJA GZS ZA LETO 2007

### Vse družbe po skupini dejavnosti (4 mesta)

IZBOR PODATKOV IZ OBRAZCEV " PODATKI IZ BILANCE STANJA IN IZKAZA POSLOVNEGA IZIDA"

GOSPODARSKIH DRUŽB TER IZ NJIH IZRAČUNANI KAZALNIKI ZA LETO 2007

Vir podatkov:AJPES; obdelava: CIS GZS; metodologija: SKEP GZS

		skupaj	velike	srednje	majhne	mikro
		35	2	2	5	26
<b>28.4 - Kovanje, valjanje kovin, prašna metalur.</b>	<b>Št. družb</b>					
	<b>Prihodki (v EUR)</b>	757.751.4	638.206.206	12.940.993	34.239.499	72.364.762
	<b>Zaposleni</b>	60	870	218	193	820

KAZALCI		AOP	januar - december 2007 (v EUR)	Indeks 07/06
1	Prihodki (ne vključujejo sprememb vrednosti zalog)	110+123+124+125+153+178	757.751.460	134,5
1.1	Kosmati donos od poslovanja		721.719.995	127,5
1.1.1	Čisti prihodki od prodaje		744.738.102	135,6
1.1.1.1	Čisti prih. od prodaje na domačem trgu		211.481.619	270,3
1.1.1.2	Čisti prihodki od prodaje na tujem trgu	115+118	533.256.483	113,2
1.2	Finančni prihodki	153	4.871.250	60,7
1.2.1	Finančni prihodki iz deležev	155	629.154	82,4
1.2.2	Finančni prih. iz danih posojil in poslovnih terjatev	160+163	4.242.096	58,4
1.3	Drugi prihodki	178	247.191	65,4
2	Odhodki	127+166+181	722.205.840	127,1
2.1	Poslovni odhodki	127	701.296.630	127,2
2.1.1	Stroški blaga, materiala in storitev	128	637.849.095	129,5
2.1.2	Stroški dela	139	40.091.575	102,3
2.1.2.1	Stroški plač	140	29.134.914	103,3
2.1.3	Odpisi vrednosti	144	20.889.388	115,7
2.1.3.1	Amortizacija	145	18.463.855	103,9
2.2	Finančni odhodki	166	19.744.366	119,2
2.2.1	Finančni odhodki za obresti	167	383.437	121,3
2.3	Drugi odhodki	181	1.164.844	396,5
3	Celotni dobiček	182	8.459.287	138,0
3.1	Dobiček pred davki in obrestmi (EBIT)	186+184+154	8.846.045	127,3
3.2	Dobiček pred davki, obrestmi in amortizacijo (EBDIT)	186+184+154+145	27.309.900	110,5

3.3	Davek iz dobička	184	2.198.886	329,7
3.3.1.	Odloženi davki	185	-297.268	142.233,5
3.4	Čisti dobiček	186	6.557.669	120,1
4	Čelotna izguba	183	3.826.691	24.686,7
4.1	Čista izguba	187	3.826.691	25.024,1
5	Sredstva	001	402.089.884	99,2
5.1	Dolgoročna sredstva	002	198.600.081	100,2
5.1.1	Neopredmetena dolgoročna sredstva in dolgoročne AČR	003	12.271.611	122,6
5.1.2	Opredmetena osnovna sredstva	010	141.746.925	85,6
5.1.3.	Naložbene nepremičnine	018	23.076.189	421,2
5.1.4.	Dolgoročne finančne naložbe	019	19.596.299	116,3
5.2	Kratkoročna sredstva	032	203.286.294	98,4
5.2.1	Zaloge	034	96.140.015	95,9
6	Obveznosti do virov sredstev	055	402.089.884	99,2
6.1	Kapital	056	118.497.856	103,5
6.2	Dolgoročne obveznosti	075	40.132.838	87,8
6.3	Kratkoročne obveznosti	085	240.764.098	99,6
7	Povp. št. zaposlenih po del. urah (celo št.)	188	2.102	95,0
8	Dodana vrednost (DV)	126-128-148	81.404.328	113,4
9 <sup>d)</sup>	Neto čisti dobiček / izguba	186-187	2.730.978	50,1

KAZALNIKI <sup>B)</sup>			Koeficient oz. vrednost v EUR	Indeks 07/06
KAZ 1 <sup>A)</sup>	Finančna neodvisnost (kapital/sredstva)	056/001	0,295	104,3
KAZ 2 <sup>A)</sup>	Kratkoročni koeficient(kratkoročna sredstva / kratkor. obveznosti)	032/085	0,844	98,9
KAZ 3	Razmerje kratkoročnih poslovnih terjatev in obveznosti (kratkor. poslovne terjatve / kratkor. posl. obveznosti)	048/093	2,232	162,4
KAZ 4 <sup>A)</sup>	Finančne naložbe v sredstvih (dolg. in krat. finančne naložbe / sredstva)	(019+040)/001	0,052	105,0
KAZ 5 <sup>A)</sup>	Delež opredmetenih osnov. sred. (opr. osn. sred. / sredstva)	010/001	0,353	86,3
KAZ 6 <sup>A)</sup>	Delež zalog v sredstvih (zaloge / sredstva)	034/001	0,239	96,6
KAZ 7 <sup>E)</sup>	Koeficient zadolženosti (finančne in poslovne obveznosti / obveznosti do virov sred.)	(075+085)/055	0,699	98,4
KAZ 8 <sup>E)</sup>	Delež neto dolga(neto dolg / obveznosti do virov sredstev)	((075+085)-(027+048)-019-040-052)/055	0,379	93,7
KAZ 9	Celotna gospodarnost (prihodki / odhodki)	(110+123+124+125+153+178)/(127+166+181)	1,049	105,8
KAZ 10 <sup>D)</sup>	Dobičkovnost prodaje(dobiček iz poslovanja / čisti prihodki iz prodaje) - PM	151/110	0,032	115,4
KAZ 11 <sup>D)</sup>	Dobičkonosnost kapitala (neto dobiček / kapital) - ROE	(186-187)/056	0,023	48,5
KAZ 12 <sup>D)</sup>	Dobičkonosnost sredstev (neto dobiček / sredstva) - ROA	(186-187)/001	0,007	50,5
KAZ 13	Prihodki na zaposlenega v EUR (prihodki / povp. št. zap.)	(110+123+124+125+153+178)/188	360.571	141,5
KAZ 14 <sup>E)</sup>	Stroški dela na zaposlenega v EUR (str. dela / povpr. število zaposlenih)	139/188	19.077	107,7
KAZ 15	Plače na zaposlenega v EUR (stroški plač / povpr. število zaposlenih)	140/188	13.864	108,7
KAZ 16	Čisti dobiček na zaposlenega v EUR (čisti dobiček / povpr. število zaposlenih)	186/188	3.120	126,3
KAZ 17 <sup>E)</sup>	Čista izguba na zaposlenega v EUR (čista izguba / povpr. število zaposlenih)	187/188	1.821	26.328,1
KAZ 18 <sup>F)</sup>	DV na zaposlenega v EUR (dodana vred. / povp. število zaposlenih)	(126-128-148)/188	38.736	119,3
KAZ 19	Dolgoročna sredstva na zap. v EUR (dolgoročna sredstva / povp. št. zap.)	002/188	94.503	105,4

KAZ 20	Delež prodaje na tujih trgih (čisti prih. iz prodaje na tuj. trgih /prihodki)	$(115+118)/(110+123+124+125+153+178)$	0,704	84,2
KAZ 21	Delež denarnega toka iz poslovanja v prihodkih (amort. in dobiček zmanjšan za izg. / prihodki)	$(145+186-187)/(126+153+178)$	0,029	72,1
KAZ 22	Delež amortizacije (amortizacija/ odhodki)	$145/(127+166+181)$	0,026	81,7
KAZ 23 <sup>E)</sup>	Delež stroškov dela (stroški dela/odhodki)	$139/(127+166+181)$	0,056	80,5
KAZ 24	Dejanska davčna stopnja dobička (davek/ celotni dobiček)	$184/182$	0,260	238,9
KAZ 25 <sup>E)</sup>	Delež stroškov dela v dodani vrednosti (stroški dela/dodana vrednost)	$139/(126-128-148)$	0,493	90,3

#### OPOMBE

- I) V primeru, da ima na ravni individualnih podatkov posamezna družba/podjetnik število zaposlenih =0 in/ali kapital =0, in/ali sredstva  $\leq 0$  je za kazalnike, ki zaradi tega niso izračunljivi, zapisan pomišljaj (črtica); pri rangiranju se te družbe ne upoštevajo.
- L) V obdelavah dejavnosti in regij je upoštevan v števcu neto dobiček (dobiček-izguba), na ravni individualnih podatkov in najboljših vrednosti pa čisti dobiček. V primeru, da je bil kazalnik v enem od let negativen, se indeks ne izračunava.
- U) Rangiranje po rastoči vrednosti (minimalna vrednost je najboljša), ostali kazalniki po padajoči vrednosti (maksimalna vrednost je najboljša).
- V) Na ravni dejavnosti in regij so upoštevane vse družbe/podjetniki. Na ravni individualnih družb je kazalnik izračunan le za družbe s 5 in več zaposlenimi v tekočem letu, enako pri najboljših vrednostih (samo te družbe se upoštevajo pri rangiranju). Za male samostojne podjetnike na individualni ravni kazalnika ne izračunavamo.
- Q) Neto čisti dobiček / izguba je razlika med izkazanim čistim dobičkom in čisto izgubo. Neto čisti dobiček na ravni individualnih družb je enak čistemu dobičku, razen v primerih, ko je posamezna družba zaradi prevzemov ali združitvev v izkazu poslovnega izida izkazala čisti dobiček in čisto izgubo.

## KAZALNIKI POSLOVANJA GZS ZA LETO 2007

### Vse družbe po skupini dejavnosti (4 mesta)

IZBOR PODATKOV IZ OBRAZCEV " PODATKI IZ BILANCE STANJA IN IZKAZA POSLOVNEGA IZIDA"  
GOSPODARSKIH DRUŽB TER IZ NJIH IZRAČUNANI KAZALNIKI ZA LETO 2007  
Vir podatkov:AJPES; obdelava: CIS GZS; metodologija: SKEP GZS

		skupaj	velike	srednje	majhne	mikro
		369	2	4	13	350
<b>28.5 - Površin.obdelava kovin;mehanična dela</b>	<b>Št. družb</b>					
	<b>Prihodki (v EUR)</b>	231.953.4	56.136.600	21.293.406	44.765.316	109.758.091
	<b>Zaposleni</b>	13	847	462	443	2.221

KAZALCI		AOP	januar - december 2007 (v EUR)	Indeks 07/06
1	Prihodki (ne vključujejo sprememb vrednosti zalog)	110+123+124+125+153+178	231.953.413	131,3
1.1	Ķosmati donos od poslovanja		232.480.010	131,7
1.1.1	Ķisti prihodki od prodaje		227.978.425	131,2
1.1.1.1	Ķisti prih. od prodaje na domaĶem trgu		164.947.989	132,9
1.1.1.2	Ķisti prihodki od prodaje na tujem trgu	115+118	63.030.436	126,8
1.2	FinanĶni prihodki		747.223	88,2
1.2.1	FinanĶni prihodki iz deleŶev		86.924	229,5
1.2.2	FinanĶni prih. iz danih posojil in poslovnih terjatev	160+163	660.299	81,6
1.3	Drugi prihodki		1.183.324	140,0
2	Odhodki	127+166+181	222.747.515	131,7
2.1	Poslovni odhodki		218.638.273	131,7
2.1.1	Stroški blaga, materiala in storitev		143.976.484	136,8
2.1.2	Stroški dela		62.759.786	122,9
2.1.2.1	Stroški plaĶ		44.595.247	122,5
2.1.3	Odpisi vrednosti		9.237.210	118,3
2.1.3.1	Amortizacija		8.600.604	117,9
2.2	FinanĶni odhodki		3.622.579	130,9
2.2.1	FinanĶni odhodki za obresti		2.735.092	132,8
2.3	Drugi odhodki		486.663	144,7
3	Celotni dobiĶek		12.939.709	128,6

3.1	Dobiček pred davki in obrestmi (EBIT)	186+184+154	13.163.503	126,4
3.2	Dobiček pred davki, obrestmi in amortizacijo (EBDIT)	186+184+154+145	21.764.107	122,9
3.3	Davek iz dobička	184	3.055.342	143,3
3.3.1.	Odloženi davki	185	-35.606	627,0
3.4	Čisti dobiček	186	9.924.177	125,0
4	Celotna izguba	183	1.276.667	133,9
4.1	Čista izguba	187	1.280.871	134,2
5	Sredstva	001	203.742.926	126,9
5.1	Dolgoročna sredstva	002	102.806.662	121,5
5.1.1	Neopredmetena dolgoročna sredstva in dolgoročne ACR	003	945.430	187,2
5.1.2	Opredmetena osnovna sredstva	010	83.730.825	112,3
5.1.3.	Naložbene nepremičnine	018	2.055.138	98,6
5.1.4.	Dolgoročne finančne naložbe	019	15.719.392	219,2
5.2	Kratkoročna sredstva	032	96.931.221	134,6
5.2.1	Zaloge	034	24.066.212	135,0
6	Obveznosti do virov sredstev	055	203.742.926	126,9
6.1	Kapital	056	60.948.424	119,8
6.2	Dolgoročne obveznosti	075	35.255.819	114,7
6.3	Kratkoročne obveznosti	085	104.245.361	137,1
7	Povp. št. zaposlenih po del. urah (celo št.)	188	3.972	118,1
8	Dodana vrednost (DV)	126-128-148	85.838.733	123,7
9 <sup>d)</sup>	Neto čisti dobiček / izguba	186-187	8.643.306	123,8

KAZALNIKI <sup>B)</sup>			Koeficient oz. vrednost v EUR	Indeks 07/06
KAZ 1 <sup>A)</sup>	Finančna neodvisnost (kapital/sredstva)	056/001	0,299	94,4
KAZ 2 <sup>A)</sup>	Kratkoročni koeficient(kratkoročna sredstva / kratkoroč. obveznosti)	032/085	0,930	98,2
KAZ 3	Razmerje kratkoročnih poslovnih terjatev in obveznosti (kratkor. poslovne terjatve / kratkor. posl. obveznosti)	048/093	1,213	111,1
KAZ 4 <sup>A)</sup>	Finančne naložbe v sredstvih (dolg. in krat. finančne naložbe / sredstva)	(019+040)/001	0,103	142,5
KAZ 5 <sup>A)</sup>	Delež opredmetenih osnov. sred. (opr. osn. sred. / sredstva)	010/001	0,411	88,5
KAZ 6 <sup>A)</sup>	Delež zalog v sredstvih (zaloge / sredstva)	034/001	0,118	106,4
KAZ 7 <sup>E)</sup>	Koeficient zadolženosti (finančne in poslovne obveznosti / obveznosti do virov sred.)	(075+085)/055	0,685	103,0
KAZ 8 <sup>E)</sup>	Delež neto dolga(neto dolg / obveznosti do virov sredstev)	((075+085)-(027+048)-019-040-052)/055	0,249	87,3
KAZ 9	Celotna gospodarnost (prihodki / odhodki)	(110+123+124+125+153+178)/(127+166+181)	1,041	99,7
KAZ 10 <sup>D)</sup>	Dobičkovnost prodaje(dobiček iz poslovanja / čisti prihodki iz prodaje) - PM	151/110	0,067	102,7
KAZ 11 <sup>D)</sup>	Dobičkonosnost kapitala (neto dobiček / kapital) - ROE	(186-187)/056	0,142	103,3
KAZ 12 <sup>D)</sup>	Dobičkonosnost sredstev (neto dobiček / sredstva) - ROA	(186-187)/001	0,042	97,5
KAZ 13	Prihodki na zaposlenega v EUR (prihodki / povp. št. zap.)	(110+123+124+125+153+178)/188	58.393	111,1
KAZ 14 <sup>E)</sup>	Stroški dela na zaposlenega v EUR (str. dela / povpr. število zaposlenih)	139/188	15.800	104,0
KAZ 15	Plače na zaposlenega v EUR (stroški plač / povpr. število zaposlenih)	140/188	11.227	103,7
KAZ 16	Čisti dobiček na zaposlenega v EUR (čisti dobiček / povpr. število zaposlenih)	186/188	2.498	105,8
KAZ 17 <sup>E)</sup>	Čista izguba na zaposlenega v EUR (čista izguba / povpr. število zaposlenih)	187/188	322	113,6
KAZ 18 <sup>F)</sup>	DV na zaposlenega v EUR (dodana vred. / povp.	(126-128-148)/188	21.610	104,7

KAZ	Številu zaposlenih)				
KAZ 19	Dolgoročna sredstva na zap. v EUR (dolgoročna sredstva / povp. št. zap.)	002/188	25.881	102,9	
KAZ 20	Delež prodaje na tujih trgih (čisti prih. iz prodaje na tuj. trgih /prihodki)	$(115+118)/(110+123+124+125+153+178)$	0,272	96,6	
KAZ 21	Delež denarnega toka iz poslovanja v prihodkih (amort. in dobiček zmanjšan za izg. / prihodki)	$(145+186-187)/(126+153+178)$	0,074	91,8	
KAZ 22	Delež amortizacije (amortizacija/ odhodki)	$145/(127+166+181)$	0,039	89,5	
KAZ 23 <sup>E)</sup>	Delež stroškov dela (stroški dela/odhodki)	$139/(127+166+181)$	0,282	93,3	
KAZ 24	Dejanska davčna stopnja dobička (davek/ celotni dobiček)	$184/182$	0,236	111,4	
KAZ 25 <sup>E)</sup>	Delež stroškov dela v dodani vrednosti (stroški dela/dodana vrednost)	$139/(126-128-148)$	0,731	99,3	

#### OPOMBE

- J) V primeru, da ima na ravni individualnih podatkov posamezna družba/podjetnik število zaposlenih =0 in/ali kapital =0, in/ali sredstva <=0 je za kazalnike, ki zaradi tega niso izračunljivi, zapišani pomišljaj (črtica); pri rangiranju se te družbe ne upoštevajo.
- M) V obdelavah dejavnosti in regij je upoštevan v števcu neto dobiček (dobiček-izguba), na ravni individualnih podatkov in najboljših vrednosti pa čisti dobiček. V primeru, da je bil kazalnik v enem od let negativen, se indeks ne izračunava.
- W) Rangiranje po rastoči vrednosti (minimalna vrednost je najboljša), ostali kazalniki po padajoči vrednosti (maksimalna vrednost je najboljša).
- X) Na ravni dejavnosti in regij so upoštevane vse družbe/podjetniki. Na ravni individualnih družb je kazalnik izračunan le za družbe s 5 in več zaposlenimi v tekočem letu, enako pri najboljših vrednostih (samo te družbe se upoštevajo pri rangiranju). Za male samostojne podjetnike na individualni ravni kazalnika ne izračunavamo.
- R) Neto čisti dobiček / izguba je razlika med izkazanim čistim dobičkom in čisto izgubo. Neto čisti dobiček na ravni individualnih družb je enak čistemu dobičku, razen v primerih, ko je posamezna družba zaradi prevzemov ali združitve v izkazu poslovnega izida izkazala čisti dobiček in čisto izgubo.

## KAZALNIKI POSLOVANJA GZS ZA LETO 2007

### Vse družbe po podrazredih dejavnosti (6 mest)

IZBOR PODATKOV IZ OBRAZCEV " PODATKI IZ BILANCE STANJA IN IZKAZA POSLOVNEGA IZIDA"  
GOSPODARSKIH DRUŽB TER IZ NJIH IZRAČUNANI KAZALNIKI ZA LETO 2007

Vir podatkov:AJPES; obdelava: CIS GZS; metodologija: SKEP GZS

		skupa j	velike	srednje	majhne	mikro
	Št. družb	20	-	-	2	18
<b>28.511 - Prekrivanje kovin s kovino</b>	<b>Prihodki (v EUR)</b>	22.579.293	-	-	11.392.034	11.187.259
	<b>Zaposleni</b>	248	-	-	81	168

KAZALCI	AOP	januar - december 2007 (v EUR)	Indeks 07/06	
1	Prihodki (ne vključujejo sprememb vrednosti zalog)	110+123+124+125+153+178	22.579.293	115,3
1.1	Kosmati donos od poslovanja		21.379.281	105,6
1.1.1	Čisti prihodki od prodaje		22.148.314	115,1
1.1.1.1	Čisti prih. od prodaje na domačem trgu		20.902.786	116,2
1.1.1.2	Čisti prihodki od prodaje na tujem trgu	115+118	1.245.528	99,7
1.2	Finančni prihodki		167.757	176,0
1.2.1	Finančni prihodki iz deležev		18.922	768,3
1.2.2	Finančni prih. iz danih posojil in poslovnih terjatev	160+163	148.835	160,3
1.3	Drugi prihodki		233.863	741,6
2	Odhodki	127+166+181	20.392.937	104,2
2.1	Poslovni odhodki		20.139.100	104,3
2.1.1	Stroški blaga, materiala in storitev		14.885.925	102,4
2.1.2	Stroški dela		4.478.379	110,3
2.1.2.1	Stroški plač		3.213.873	113,5
2.1.3	Odpisi vrednosti		676.677	111,0
2.1.3.1	Amortizacija		654.050	113,7

2.2	Finančni odhodki	166	223.838	90,0
2.2.1	Finančni odhodki za obresti	167	161.970	99,5
2.3	Drugi odhodki	181	29.999	287,2
3	Celotni dobiček	182	1.419.491	171,6
3.1	Dobiček pred davki in obrestmi (EBIT)	186+184+185+167	1.581.461	159,8
3.2	Dobiček pred davki, obrestmi in amortizacijo (EBDIT)	186+184+185+167+145	2.235.511	142,8
3.3	Davek iz dobička	184	292.501	206,7
3.3.1.	Odloženi davki	185	963	-
3.4	Čisti dobiček	186	1.126.027	163,9
4	Celotna izguba	183	31.527	109,1
4.1	Čista izguba	187	31.527	109,1
5	Sredstva	001	11.567.034	106,7
5.1	Dolgoročna sredstva	002	5.072.814	114,1
5.1.1	Neopredmetena dolgoročna sredstva in dolgoročne AČR	003	401.595	835,7
5.1.2	Opredmetena osnovna sredstva	010	4.091.966	107,3
5.1.3.	Naložbene nepremičnine	018	0	-
5.1.4.	Dolgoročne finančne naložbe	019	554.496	97,7
5.2	Kratkoročna sredstva	032	6.467.157	101,4
5.2.1	Zaloge	034	867.675	51,6
6	Obveznosti do virov sredstev	055	11.567.034	106,7
6.1	Kapital	056	4.302.586	132,9
6.2	Dolgoročne obveznosti	075	1.613.771	87,0
6.3	Kratkoročne obveznosti	085	5.542.752	97,7
7	Povp. št. zaposlenih po del. urah (celo št.)	188	248	102,9
8	Dodana vrednost (DV)	126-128-148	6.395.237	114,2
9 <sup>d)</sup>	Neto čisti dobiček / izguba	186-187	1.094.500	166,3

KAZALNIKI <sup>B)</sup>			Koeficient oz. vrednost v EUR	Indeks 07/06
KAZ 1 <sup>A)</sup>	Finančna neodvisnost (kapital/sredstva)	056/001	0,372	124,6
KAZ 2 <sup>A)</sup>	Kratkoročni koeficient(kratkoročna sredstva / kratkoroč. obveznosti)	032/085	1,167	103,7
KAZ 3	Razmerje kratkoročnih poslovnih terjatev in obveznosti (kratkor. poslovne terjatve / kratkor. posl. obveznosti)	048/093	1,878	120,7
KAZ 4 <sup>A)</sup>	Finančne naložbe v sredstvih (dolg. in krat. finančne naložbe / sredstva)	(019+040)/001	0,129	149,1
KAZ 5 <sup>A)</sup>	Delež opredmetenih osnov. sred. (opr. osn. sred. / sredstva)	010/001	0,354	100,6
KAZ 6 <sup>A)</sup>	Delež zalog v sredstvih (zaloge / sredstva)	034/001	0,075	48,4
KAZ 7 <sup>E)</sup>	Koeficient zadolženosti (finančne in poslovne obveznosti / obveznosti do virov sred.)	(075+085)/055	0,619	89,1
KAZ 8 <sup>E)</sup>	Delež neto dolga(neto dolg / obveznosti do virov sredstev)	((075+085)-(027+048)-019-040-052)/055	0,090	42,2
KAZ 9	Celotna gospodarnost (prihodki / odhodki)	(110+123+124+125+153+178)/(127+166+181)	1,107	110,6
KAZ 10 <sup>D)</sup>	Dobičkovnost prodaje(dobiček iz poslovanja / čisti prihodki iz prodaje) - PM	151/110	0,067	130,9
KAZ 11 <sup>D)</sup>	Dobičkonosnost kapitala (neto dobiček / kapital) - ROE	(186-187)/056	0,254	125,1
KAZ 12 <sup>D)</sup>	Dobičkonosnost sredstev (neto dobiček / sredstva) - ROA	(186-187)/001	0,095	155,9
KAZ 13	Prihodki na zaposlenega v EUR (prihodki / povp. št. zap.)	(110+123+124+125+153+178)/188	90.983	112,0
KAZ 14 <sup>E)</sup>	Stroški dela na zaposlenega v EUR (str. dela / povpr. število zaposlenih)	139/188	18.046	107,1
KAZ 15	Plače na zaposlenega v EUR (stroški plač / povpr. število zaposlenih)	140/188	12.950	110,2

KAZ 16	Čisti dobiček na zaposlenega v EUR (čisti dobiček / povpr. število zaposlenih)	186/188	4.537	159,2
KAZ 17 <sup>E)</sup>	Čista izguba na zaposlenega v EUR (čista izguba / povpr. število zaposlenih)	187/188	127	106,0
KAZ 18 <sup>F)</sup>	DV na zaposlenega v EUR (dodana vred. / povp. število zaposlenih)	(126-128-148)/188	25.770	110,9
KAZ 19	Dolgoročna sredstva na zap. v EUR (dolgoročna sredstva / povp. št. zap.)	002/188	20.441	110,8
KAZ 20	Delež prodaje na tujih trgih (čisti prih. iz prodaje na tuj. trgih /prihodki)	(115+118)/(110+123+124+125+153+178)	0,055	86,4
KAZ 21	Delež denarnega toka iz poslovanja v prihodkih (amort. in dobiček zmanjšan za izg. / prihodki)	(145+186-187)/(126+153+178)	0,080	132,5
KAZ 22	Delež amortizacije (amortizacija/ odhodki)	145/(127+166+181)	0,032	109,1
KAZ 23 <sup>E)</sup>	Delež stroškov dela (stroški dela/odhodki)	139/(127+166+181)	0,220	105,8
KAZ 24	Dejanska davčna stopnja dobička (davek/ celotni dobiček)	184/182	0,206	120,4
KAZ 25 <sup>E)</sup>	Delež stroškov dela v dodani vrednosti (stroški dela/dodana vrednost)	139/(126-128-148)	0,700	96,6

#### OPOMBE

- K) V primeru, da ima na ravni individualnih podatkov posamezna družba/podjetnik število zaposlenih =0 in/ali kapital =0, in/ali sredstva <=0 je za kazalnike, ki zaradi tega niso izračunljivi, zapišemo pomeniljaj (črtica); pri rangiranju se te družbe ne upoštevajo.
- N) V obdelavah dejavnosti in regij je upoštevan v števcu neto dobiček (dobiček-izguba), na ravni individualnih podatkov in najboljših vrednosti pa čisti dobiček. V primeru, da je bil kazalnik v enem od let negativen, se indeks ne izračunava.
- Y) Rangiranje po rastoči vrednosti (minimalna vrednost je najboljša), ostali kazalniki po padajoči vrednosti (maksimalna vrednost je najboljša).
- Z) Na ravni dejavnosti in regij so upoštevane vse družbe/podjetniki. Na ravni individualnih družb je kazalnik izračunan le za družbe s 5 in več zaposlenimi v tekočem letu, enako pri najboljših vrednostih (samo te družbe se upoštevajo pri rangiranju). Za male samostojne podjetnike na individualni ravni kazalnika ne izračunavamo.
- S) Neto čisti dobiček / izguba je razlika med izkazanim čistim dobičkom in čisto izgubo. Neto čisti dobiček na ravni individualnih družb je enak čistemu dobičku, razen v primerih, ko je posamezna družba zaradi prevzemov ali združitve v izkazu poslovnega izida izkazala čisti dobiček in čisto izgubo.

## KAZALNIKI POSLOVANJA GZS ZA LETO 2007

### Vse družbe po podrazredih dejavnosti (6 mest)

IZBOR PODATKOV IZ OBRAZCEV " PODATKI IZ BILANCE STANJA IN IZKAZA POSLOVNEGA IZIDA"  
GOSPODARSKIH DRUŽB TER IZ NJIH IZRAČUNANI KAZALNIKI ZA LETO 2007  
Vir podatkov:AJPES; obdelava: CIS GZS; metodologija: SKEP GZS

		skupaj	velike	srednje	majhne	mikro
		51	-	1	3	47
<b>28.512 -</b>	<b>Št. družb</b>					
<b>Dr.površinska,toplot</b>	<b>Prihodki (v EUR)</b>	24.269.7	-	3.614.736	6.027.788	14.627.192
<b>na obdelava kovin</b>	<b>Zaposleni</b>	16	-	117	89	348
		554				

KAZALCI	AOP	januar - december 2007 (v EUR)	Indeks 07/06	
1	Prihodki (ne vključujejo sprememb vrednosti zalog)	110+123+124+125+153+178	24.269.716	118,9
1.1	Kosmati donos od poslovanja		24.055.571	119,6
1.1.1	Čisti prihodki od prodaje		23.919.001	120,4
1.1.1.1	Čisti prih. od prodaje na domačem trgu		23.263.543	121,6
1.1.1.2	Čisti prihodki od prodaje na tujem trgu	115+118	655.458	90,2
1.2	Finančni prihodki	153	110.838	150,1
1.2.1	Finančni prihodki iz deležev	155	18.242	109,0
1.2.2	Finančni prih. iz danih posojil in poslovnih terjatev	160+163	92.596	162,2
1.3	Drugi prihodki	178	171.213	72,8
2	Odhodki	127+166+181	22.509.412	120,1
2.1	Poslovni odhodki	127	21.805.932	119,8
2.1.1	Stroški blaga, materiala in storitev	128	11.313.825	122,5
2.1.2	Stroški dela	139	8.516.554	121,0



2.1.2.1	Stroški plač	140	5.968.612	122,8
2.1.3	Odpisi vrednosti	144	1.827.755	101,7
2.1.3.1	Amortizacija	145	1.810.102	102,5
2.2	Finančni odhodki	166	657.646	137,9
2.2.1	Finančni odhodki za obresti	167	398.260	129,9
2.3	Drugi odhodki	181	45.834	82,3
3	Celotni dobiček	182	1.849.001	86,0
3.1	Dobiček pred davki in obrestmi (EBIT)	186+184+185+167	2.247.312	91,4
3.2	Dobiček pred davki, obrestmi in amortizacijo (EBDIT)	186+184+185+167+145	4.057.414	96,1
3.3	Davek iz dobička	184	428.066	92,0
3.3.1.	Odloženi davki	185	-10.509	-
3.4	Čisti dobiček	186	1.431.495	84,9
4	Celotna izguba	183	20.791	4,4
4.1	Čista izguba	187	20.842	4,5
5	Sredstva	001	24.812.579	110,0
5.1	Dolgoročna sredstva	002	16.584.576	106,8
5.1.1	Neopredmetena dolgoročna sredstva in dolgoročne AČR	003	33.620	169,2
5.1.2	Opredmetena osnovna sredstva	010	16.004.221	107,2
5.1.3.	Naložbene nepremičnine	018	354.265	103,5
5.1.4.	Dolgoročne finančne naložbe	019	44.299	37,8
5.2	Kratkoročna sredstva	032	8.088.839	116,3
5.2.1	Zaloge	034	874.915	125,7
6	Obveznosti do virov sredstev	055	24.812.579	110,0
6.1	Kapital	056	7.834.580	111,0
6.2	Dolgoročne obveznosti	075	6.534.207	108,3
6.3	Kratkoročne obveznosti	085	9.476.393	112,0
7	Povp. št. zaposlenih po del. urah (celo št.)	188	554	114,3
8	Dodana vrednost (DV)	126-128-148	12.593.948	117,3
9 <sup>d)</sup>	Neto čisti dobiček / izguba	186-187	1.410.653	115,8

## KAZALNIKI<sup>B)</sup>

			Koeficient oz. vrednost v EUR	Indeks 07/06
KAZ 1 <sup>A)</sup>	Finančna neodvisnost (kapital/sredstva)	056/001	0,316	101,0
KAZ 2 <sup>A)</sup>	Kratkoročni koeficient(kratkoročna sredstva / kratkoroč. obveznosti)	032/085	0,854	103,9
KAZ 3	Razmerje kratkoročnih poslovnih terjatev in obveznosti (kratkor. poslovne terjatve / kratkor. posl. obveznosti)	048/093	1,531	99,8
KAZ 4 <sup>A)</sup>	Finančne naložbe v sredstvih (dolg. in krat. finančne naložbe / sredstva)	(019+040)/001	0,025	68,4
KAZ 5 <sup>A)</sup>	Delež opredmetenih osnov. sred. (opr. osn. sred. / sredstva)	010/001	0,645	97,5
KAZ 6 <sup>A)</sup>	Delež zalog v sredstvih (zaloge / sredstva)	034/001	0,035	114,3
KAZ 7 <sup>E)</sup>	Koeficient zadolženosti (finančne in poslovne obveznosti / obveznosti do virov sred.)	(075+085)/055	0,645	100,4
KAZ 8 <sup>E)</sup>	Delež neto dolga(neto dolg / obveznosti do virov sredstev)	((075+085)-(027+048)-019-040-052)/055	0,347	97,9
KAZ 9	Celotna gospodarnost (prihodki / odhodki)	(110+123+124+125+153+178)/(127+166+181)	1,078	99,0
KAZ 10 <sup>D)</sup>	Dobičkovnost prodaje(dobiček iz poslovanja / čisti prihodki iz prodaje) - PM	151/110	0,095	85,9
KAZ 11 <sup>D)</sup>	Dobičkonosnost kapitala (neto dobiček / kapital) - ROE	(186-187)/056	0,180	104,3
KAZ 12 <sup>D)</sup>	Dobičkonosnost sredstev (neto dobiček / sredstva) - ROA	(186-187)/001	0,057	105,3
KAZ 13	Prihodki na zaposlenega v EUR (prihodki / povp. št. zap.)	(110+123+124+125+153+178)/188	43.788	104,0
KAZ 14 <sup>E)</sup>	Stroški dela na zaposlenega v EUR (str. dela /	139/188	15.366	105,9

KAZ 15	povpr. število zaposlenih) Plače na zaposlenega v EUR (stroški plač / povpr. število zaposlenih)	140/188	10.769	107,5
KAZ 16	Čisti dobiček na zaposlenega v EUR (čisti dobiček / povpr. število zaposlenih)	186/188	2.583	74,3
KAZ 17 <sup>E)</sup>	Čista izguba na zaposlenega v EUR (čista izguba / povpr. število zaposlenih)	187/188	38	3,9
KAZ 18 <sup>F)</sup>	DV na zaposlenega v EUR (dodana vred. / povpr. število zaposlenih)	(126-128-148)/188	22.722	102,6
KAZ 19	Dolgoročna sredstva na zap. v EUR (dolgoročna sredstva / povp. št. zap.)	002/188	29.922	93,5
KAZ 20	Delež prodaje na tujih trgih (čisti prih. iz prodaje na tuj. trgih /prihodki)	(115+118)/(110+123+124+125+153+178)	0,027	75,9
KAZ 21	Delež denarnega toka iz poslovanja v prihodkih (amort. in dobiček zmanjšan za izg. / prihodki)	(145+186-187)/(126+153+178)	0,132	90,6
KAZ 22	Delež amortizacije (amortizacija/ odhodki)	145/(127+166+181)	0,080	85,3
KAZ 23 <sup>E)</sup>	Delež stroškov dela (stroški dela/odhodki)	139/(127+166+181)	0,378	100,8
KAZ 24	Dejanska davčna stopnja dobička (davek/ celotni dobiček)	184/182	0,232	107,1
KAZ 25 <sup>E)</sup>	Delež stroškov dela v dodani vrednosti (stroški dela/dodana vrednost)	139/(126-128-148)	0,676	103,2

#### OPOMBE

- L) V primeru, da ima na ravni individualnih podatkov posamezna družba/podjetnik število zaposlenih =0 in/ali kapital =0, in/ali sredstva <=0 je za kazalnike, ki zaradi tega niso izračunljivi, zapisan pomišljaj (črtica); pri rangiranju se te družbe ne upoštevajo.
- O) V obdelavah dejavnosti in regij je upoštevan v števcu neto dobiček (dobiček-izguba), na ravni individualnih podatkov in najboljših vrednosti pa čisti dobiček. V primeru, da je bil kazalnik v enem od let negativen, se indeks ne izračunava.
- AA) Rangiranje po rastoči vrednosti (minimalna vrednost je najboljša), ostali kazalniki po padajoči vrednosti (maksimalna vrednost je najboljša).
- BB) Na ravni dejavnosti in regij so upoštevane vse družbe/podjetniki. Na ravni individualnih družb je kazalnik izračunan le za družbe s 5 in več zaposlenimi v tekočem letu, enako pri najboljših vrednostih (samo te družbe se upoštevajo pri rangiranju). Za male samostojne podjetnike na individualni ravni kazalnika ne izračunavamo.
- T) Neto čisti dobiček / izguba je razlika med izkazanim čistim dobičkom in čisto izgubo. Neto čisti dobiček na ravni individualnih družb je enak čistemu dobičku, razen v primerih, ko je posamezna družba zaradi prevzemov ali združitvev v izkazu poslovnega izida izkazala čisti dobiček in čisto izgubo.

## KAZALNIKI POSLOVANJA GZS ZA LETO 2007

### Vse družbe po podrazredih dejavnosti (6 mest)

IZBOR PODATKOV IZ OBRAZCEV " PODATKI IZ BILANCE STANJA IN IZKAZA POSLOVNEGA IZIDA"  
GOSPODARSKIH DRUŽB TER IZ NJIH IZRAČUNANI KAZALNIKI ZA LETO 2007  
Vir podatkov:AJPES; obdelava: CIS GZS; metodologija: SKEP GZS

		skupaj	velike	srednje	majhne	mikro
		298	2	3	8	285
<b>28.520 -</b>	<b>Št. družb</b>					
<b>Spl.mehanična dela</b>	<b>Prihodki (v EUR)</b>	185.104.404	56.136.600	17.678.670	27.345.494	83.943.640
	<b>Zaposleni</b>	3.170	847	345	273	1.705

KAZALCI		AOP	januar - december 2007 (v EUR)	Indeks 07/06
1	Prihodki (ne vključujejo sprememb vrednosti zalog)	110+123+124+125+153+178	185.104.404	135,4
1.1	Kosmati donos od poslovanja	126	187.045.158	137,4
1.1.1	Čisti prihodki od prodaje	110	181.911.110	135,1
1.1.1.1	Čisti prih. od prodaje na domačem trgu	111	120.781.660	138,9
1.1.1.2	Čisti prihodki od prodaje na tujem trgu	115+118	61.129.450	128,1
1.2	Finančni prihodki	153	468.628	69,1
1.2.1	Finančni prihodki iz deležev	155	49.760	266,4
1.2.2	Finančni prih. iz danih posojil in poslovnih terjatev	160+163	418.868	63,5
1.3	Drugi prihodki	178	778.248	134,5
2	Odhodki	127+166+181	179.845.166	137,5

2.1	Poslovni odhodki	127	176.693.241	137,5
2.1.1	Stroški blaga, materiala in storitev	128	117.776.734	144,5
2.1.2	Stroški dela	139	49.764.853	124,5
2.1.2.1	Stroški plač	140	35.412.762	123,4
2.1.3	Odpisi vrednosti	144	6.732.778	124,7
2.1.3.1	Amortizacija	145	6.136.452	123,9
2.2	Finančni odhodki	166	2.741.095	134,2
2.2.1	Finančni odhodki za obresti	167	2.174.862	136,8
2.3	Drugi odhodki	181	410.830	152,1
3	Celotni dobiček	182	9.671.217	136,5
3.1	Dobiček pred davki in obrestmi (EBIT)	186+184+185+167	11.850.232	136,6
3.2	Dobiček pred davki, obrestmi in amortizacijo (EBDIT)	186+184+185+167+145	17.986.684	132,0
3.3	Davek iz dobička	184	2.334.775	153,0
3.3.1.	Odloženi davki	185	-26.060	599,4
3.4	Čisti dobiček	186	7.366.655	132,4
4	Celotna izguba	183	1.224.349	267,9
4.1	Čista izguba	187	1.228.502	268,4
5	Sredstva	001	167.363.313	131,6
5.1	Dolgoročna sredstva	002	81.149.272	125,6
5.1.1	Neopredmetena dolgoročna sredstva in dolgoročne AČR	003	510.215	116,7
5.1.2	Opredmetena osnovna sredstva	010	63.634.638	114,0
5.1.3.	Naložbene nepremičnine	018	1.700.873	97,6
5.1.4.	Dolgoročne finančne naložbe	019	15.120.597	233,1
5.2	Kratkoročna sredstva	032	82.375.225	140,4
5.2.1	Zaloge	034	22.323.622	144,4
6	Obveznosti do virov sredstev	055	167.363.313	131,6
6.1	Kapital	056	48.811.258	120,3
6.2	Dolgoročne obveznosti	075	27.107.841	118,6
6.3	Kratkoročne obveznosti	085	89.226.216	144,1
7	Povp. št. zaposlenih po del. urah (celo št.)	188	3.170	120,2
8	Dodana vrednost (DV)	126-128-148	66.849.548	126,0
9 <sup>D)</sup>	Neto čisti dobiček / izguba	186-187	6.138.153	120,2

KAZALNIKI <sup>B)</sup>			Koeficient oz. vrednost v EUR	Indeks 07/06
KAZ 1 <sup>A)</sup>	Finančna neodvisnost (kapital/sredstva)	056/001	0,292	91,4
KAZ 2 <sup>A)</sup>	Kratkoročni koeficient(kratkoročna sredstva / kratkoroč. obveznosti)	032/085	0,923	97,4
KAZ 3	Razmerje kratkoročnih poslovnih terjatev in obveznosti (kratkor. poslovne terjatve / kratkor. posl. obveznosti)	048/093	1,152	113,3
KAZ 4 <sup>A)</sup>	Finančne naložbe v sredstvih (dolg. in krat. finančne naložbe / sredstva)	(019+040)/001	0,113	145,7
KAZ 5 <sup>A)</sup>	Delež opredmetenih osnov. sred. (opr. osn. sred. / sredstva)	010/001	0,380	86,6
KAZ 6 <sup>A)</sup>	Delež zalog v sredstvih (zaloge / sredstva)	034/001	0,133	109,7
KAZ 7 <sup>E)</sup>	Koeficient zadolženosti (finančne in poslovne obveznosti / obveznosti do virov sred.)	(075+085)/055	0,695	104,3
KAZ 8 <sup>E)</sup>	Delež neto dolga (neto dolg / obveznosti do virov sredstev)	((075+085)-(027+048)-019-040-052)/055	0,245	88,0
KAZ 9	Celotna gospodarnost (prihodki / odhodki)	(110+123+124+125+153+178)/(127+166+181)	1,029	98,5
KAZ 10 <sup>D)</sup>	Dobičkovnost prodaje(dobiček iz poslovanja / čisti prihodki iz prodaje) - PM	151/110	0,064	104,5
KAZ 11 <sup>D)</sup>	Dobičkonosnost kapitala (neto dobiček / kapital) - ROE	(186-187)/056	0,126	99,9
KAZ 12 <sup>D)</sup>	Dobičkonosnost sredstev (neto dobiček / sredstva) - ROA	(186-187)/001	0,037	91,3

KAZ 13	Prihodki na zaposlenega v EUR (prihodki / povp. št. zap.)	(110+123+124+125+153+178)/188	58.396	112,7
KAZ 14 <sup>E)</sup>	Stroški dela na zaposlenega v EUR (str. dela / povpr. število zaposlenih)	139/188	15.700	103,5
KAZ 15	Plače na zaposlenega v EUR (stroški plač / povpr. število zaposlenih)	140/188	11.172	102,6
KAZ 16	Čisti dobiček na zaposlenega v EUR (čisti dobiček / povpr. število zaposlenih)	186/188	2.324	110,1
KAZ 17 <sup>E)</sup>	Čista izguba na zaposlenega v EUR (čista izguba / povpr. število zaposlenih)	187/188	388	223,2
KAZ 18 <sup>F)</sup>	DV na zaposlenega v EUR (dodana vred. / povp. število zaposlenih)	(126-128-148)/188	21.089	104,8
KAZ 19	Dolgoročna sredstva na zap. v EUR (dolgoročna sredstva / povp. št. zap.)	002/188	25.601	104,5
KAZ 20	Delež prodaje na tujih trgih (čisti prih. iz prodaje na tuj. trgih /prihodki)	(115+118)/(110+123+124+125+153+178)	0,330	94,6
KAZ 21	Delež denarnega toka iz poslovanja v prihodkih (amort. in dobiček zmanjšan za izg. / prihodki)	(145+186-187)/(126+153+178)	0,065	89,0
KAZ 22	Delež amortizacije (amortizacija/ odhodki)	145/(127+166+181)	0,034	90,1
KAZ 23 <sup>E)</sup>	Delež stroškov dela (stroški dela/odhodki)	139/(127+166+181)	0,277	90,5
KAZ 24	Dejanska davčna stopnja dobička (davek/ celotni dobiček)	184/182	0,241	112,1
KAZ 25 <sup>E)</sup>	Delež stroškov dela v dodani vrednosti (stroški dela/dodana vrednost)	139/(126-128-148)	0,744	98,8

#### OPOMBE

- M) V primeru, da ima na ravni individualnih podatkov posamezna družba/podjetnik število zaposlenih =0 in/ali kapital =0, in/ali sredstva <=0 je za kazalnike, ki zaradi tega niso izračunljivi, zapisan pomišljaj (črtica); pri rangiranju se te družbe ne upoštevajo.
- P) V obdelavah dejavnosti in regij je upoštevan v števcu neto dobiček (dobiček-izguba), na ravni individualnih podatkov in najboljših vrednosti pa čisti dobiček. V primeru, da je bil kazalnik v enem od let negativen, se indeks ne izračunava.
- CC) Rangiranje po rastoči vrednosti (minimalna vrednost je najboljša), ostali kazalniki po padajoči vrednosti (maksimalna vrednost je najboljša).
- DD) Na ravni dejavnosti in regij so upoštevane vse družbe/podjetniki. Na ravni individualnih družb je kazalnik izračunan le za družbe s 5 in več zaposlenimi v tekočem letu, enako pri najboljših vrednostih (samo te družbe se upoštevajo pri rangiranju). Za male samostojne podjetnike na individualni ravni kazalnika ne izračunavamo.
- U) Neto čisti dobiček / izguba je razlika med izkazanim čistim dobičkom in čisto izgubo. Neto čisti dobiček na ravni individualnih družb je enak čistemu dobičku, razen v primerih, ko je posamezna družba zaradi prevzemov ali združitvev v izkazu poslovnega izida izkazala čisti dobiček in čisto izgubo.

## KAZALNIKI POSLOVANJA GZS ZA LETO 2007

### Vse družbe po skupini dejavnosti (4 mesta)

IZBOR PODATKOV IZ OBRAZCEV " PODATKI IZ BILANCE STANJA IN IZKAZA POSLOVNEGA IZIDA"  
GOSPODARSKIH DRUŽB TER IZ NJIH IZRAČUNANI KAZALNIKI ZA LETO 2007  
Vir podatkov:AJPES; obdelava: CIS GZS; metodologija: SKEP GZS

		skupaj	velike	srednje	majhne	mikro
<b>28.6 - Pro.rezil,orodja,okovja</b>	<b>Št. družb</b>	156	6	7	11	132
	<b>Prihodki (v EUR)</b>	485.096.265	330.073.660	65.954.670	34.792.509	54.275.426
	<b>Zaposleni</b>	6.545	4.193	1.008	515	828

KAZALCI		AOP	januar - december 2007 (v EUR)	Indeks 07/06
1	Prihodki (ne vključujejo sprememb vrednosti zalog)	110+123+124+125+153+178	485.096.265	113,0
1.1	Kosmati donos od poslovanja		486.333.630	113,9
1.1.1	Čisti prihodki od prodaje		459.282.037	112,7
1.1.1.1	Čisti prih. od prodaje na domačem trgu		160.699.834	109,2
1.1.1.2	Čisti prihodki od prodaje na tujem trgu	115+118	298.582.203	114,6
1.2	Finančni prihodki		8.879.197	130,9
1.2.1	Finančni prihodki iz deležev		6.445.797	126,5
1.2.2	Finančni prih. iz danih posojil in poslovnih terjatev	160+163	2.433.400	144,3

1.3	Drugi prihodki	178	2.345.377	58,7
2	Odhodki	127+166+181	480.969.834	114,2
2.1	Poslovni odhodki	127	468.962.125	113,6
2.1.1	Stroški blaga, materiala in storitev	128	307.755.968	117,2
2.1.2	Stroški dela	139	123.237.554	107,8
2.1.2.1	Stroški plač	140	88.569.840	108,3
2.1.3	Odpisi vrednosti	144	32.374.813	103,6
2.1.3.1	Amortizacija	145	30.341.144	104,7
2.2	Finančni odhodki	166	11.554.299	145,3
2.2.1	Finančni odhodki za obresti	167	8.138.671	142,1
2.3	Drugi odhodki	181	453.410	109,2
3	Celotni dobiček	182	17.151.144	98,3
3.1	Dobiček pred davki in obrestmi (EBIT)	186+184+154	18.248.983	98,6
3.2	Dobiček pred davki, obrestmi in amortizacijo (EBDIT)	186+184+154+145	48.590.127	102,4
3.3	Davek iz dobička	184	2.354.783	148,5
3.3.1.	Odloženi davki	185	299.136	-
3.4	Čisti dobiček	186	14.508.960	90,6
4	Čelotna izguba	183	562.774	88,9
4.1	Čista izguba	187	574.509	90,0
5	Sredstva	001	580.646.634	112,4
5.1	Dolgoročna sredstva	002	297.893.340	105,9
5.1.1	Neopredmetena dolgoročna sredstva in dolgoročne AČR	003	8.272.348	176,8
5.1.2	Opredmetena osnovna sredstva	010	233.552.861	104,8
5.1.3.	Naložbene nepremičnine	018	970.845	98,4
5.1.4.	Dolgoročne finančne naložbe	019	52.131.469	105,3
5.2	Kratkoročna sredstva	032	280.437.293	119,8
5.2.1	Zaloge	034	115.680.071	119,7
6	Obveznosti do virov sredstev	055	580.646.634	112,4
6.1	Kapital	056	236.114.825	103,3
6.2	Dolgoročne obveznosti	075	118.097.979	114,4
6.3	Kratkoročne obveznosti	085	207.862.025	124,7
7	Povp. št. zaposlenih po del. urah (celo št.)	188	6.545	103,5
8	Dodana vrednost (DV)	126-128-148	172.983.872	108,1
9 <sup>D)</sup>	Neto čisti dobiček / izguba	186-187	13.934.451	90,7

KAZALNIKI <sup>B)</sup>			Koeficient oz. vrednost v EUR	Indeks 07/06
KAZ 1 <sup>A)</sup>	Finančna neodvisnost (kapital/sredstva)	056/001	0,407	91,9
KAZ 2 <sup>A)</sup>	Kratkoročni koeficient(kratkoročna sredstva / kratkoroč. obveznosti)	032/085	1,349	96,1
KAZ 3	Razmerje kratkoročnih poslovnih terjatev in obveznosti (kratkor. poslovne terjatve / kratkor. posl. obveznosti)	048/093	1,745	99,9
KAZ 4 <sup>A)</sup>	Finančne naložbe v sredstvih (dolg. in krat. finančne naložbe / sredstva)	(019+040)/001	0,117	97,2
KAZ 5 <sup>A)</sup>	Delež opredmetenih osnov. sred. (opr. osn. sred. / sredstva)	010/001	0,402	93,3
KAZ 6 <sup>A)</sup>	Delež zalog v sredstvih (zaloge / sredstva)	034/001	0,199	106,5
KAZ 7 <sup>E)</sup>	Koeficient zadolženosti (finančne in poslovne obveznosti / obveznosti do virov sred.)	(075+085)/055	0,561	107,5
KAZ 8 <sup>E)</sup>	Delež neto dolga(neto dolg / obveznosti do virov sredstev)	((075+085)-(027+048)-019-040- 052)/055	0,188	114,9
KAZ 9	Celotna gospodarnost (prihodki / odhodki)	(110+123+124+125+153+178)/(12 7+166+181)	1,009	98,9
KAZ 10 <sup>D)</sup>	Dobičkovnost prodaje(dobiček iz poslovanja / čisti prihodki iz prodaje) - PM	151/110	0,039	99,4
KAZ 11 <sup>D)</sup>	Dobičkonosnost kapitala (neto dobiček / kapital) - ROE	(186-187)/056	0,059	87,7

KAZ 12 <sup>D)</sup>	Dobičkonosnost sredstev (neto dobiček / sredstva) - ROA	(186-187)/001	0,024	80,7
KAZ 13	Prihodki na zaposlenega v EUR (prihodki / povp. št. zap.)	(110+123+124+125+153+178)/188	74.122	109,1
KAZ 14 <sup>E)</sup>	Stroški dela na zaposlenega v EUR (str. dela / povpr. število zaposlenih)	139/188	18.831	104,1
KAZ 15	Plače na zaposlenega v EUR (stroški plač / povpr. število zaposlenih)	140/188	13.533	104,6
KAZ 16	Čisti dobiček na zaposlenega v EUR (čisti dobiček / povpr. število zaposlenih)	186/188	2.217	87,5
KAZ 17 <sup>E)</sup>	Čista izguba na zaposlenega v EUR (čista izguba / povpr. število zaposlenih)	187/188	88	86,9
KAZ 18 <sup>F)</sup>	DV na zaposlenega v EUR (dodana vred. / povp. število zaposlenih)	(126-128-148)/188	26.432	104,4
KAZ 19	Dolgoročna sredstva na zap. v EUR (dolgoročna sredstva / povp. št. zap.)	002/188	45.518	102,3
KAZ 20	Delež prodaje na tujih trgih (čisti prih. iz prodaje na tuj. trgih /prihodki)	(115+118)/(110+123+124+125+153+178)	0,616	101,4
KAZ 21	Delež denarnega toka iz poslovanja v prihodkih (amort. in dobiček zmanjšan za izg. / prihodki)	(145+186-187)/(126+153+178)	0,089	87,9
KAZ 22	Delež amortizacije (amortizacija/ odhodki)	145/(127+166+181)	0,063	91,7
KAZ 23 <sup>E)</sup>	Delež stroškov dela (stroški dela/odhodki)	139/(127+166+181)	0,256	94,3
KAZ 24	Dejanska davčna stopnja dobička (davek/ celotni dobiček)	184/182	0,137	151,1
KAZ 25 <sup>E)</sup>	Delež stroškov dela v dodani vrednosti (stroški dela/dodana vrednost)	139/(126-128-148)	0,712	99,7

#### OPOMBE

- N) V primeru, da ima na ravni individualnih podatkov posamezna družba/podjetnik število zaposlenih =0 in/ali kapital =0, in/ali sredstva <=0 je za kazalnike, ki zaradi tega niso izračunljivi, zapisan pomišljaj (črtica); pri rangiranju se te družbe ne upoštevajo.
- Q) V obdelavah dejavnosti in regij je upoštevan v števcu neto dobiček (dobiček-izguba), na ravni individualnih podatkov in najboljših vrednosti pa čisti dobiček. V primeru, da je bil kazalnik v enem od let negativen, se indeks ne izračunava.
- EE) Rangiranje po rastoči vrednosti (minimalna vrednost je najboljša), ostali kazalniki po padajoči vrednosti (maksimalna vrednost je najboljša).
- FF) Na ravni dejavnosti in regij so upoštevane vse družbe/podjetniki. Na ravni individualnih družb je kazalnik izračunan le za družbe s 5 in več zaposlenimi v tekočem letu, enako pri najboljših vrednostih (samo te družbe se upoštevajo pri rangiranju). Za male samostojne podjetnike na individualni ravni kazalnika ne izračunavamo.
- V) Neto čisti dobiček / izguba je razlika med izkazanim čistim dobičkom in čisto izgubo. Neto čisti dobiček na ravni individualnih družb je enak čistemu dobičku, razen v primerih, ko je posamezna družba zaradi prevzemov ali združitvev v izkazu poslovnega izida izkazala čisti dobiček in čisto izgubo.

## KAZALNIKI POSLOVANJA GZS ZA LETO 2007

### Vse družbe po podrazredih dejavnosti (6 mest)

IZBOR PODATKOV IZ OBRAZCEV " PODATKI IZ BILANCE STANJA IN IZKAZA POSLOVNEGA IZIDA"  
GOSPODARSKIH DRUŽB TER IZ NJIH IZRAČUNANI KAZALNIKI ZA LETO 2007

**Vir podatkov:**AJPES; **obdelava:** CIS GZS; **metodologija:** SKEP GZS

		skupaj	velike	srednje	majhne	mikro
		14	-	-	-	14
<b>28.610 - Pro.rezil</b>	<b>Št. družb</b>					
	<b>Prihodki (v EUR)</b>	6.090.655	-	-	-	6.090.655
	<b>Zaposleni</b>	73	-	-	-	73

KAZALCI	AOP	januar - december 2007 (v EUR)	Indeks 07/06	
1	Prihodki (ne vključujejo sprememb vrednosti zalog)	110+123+124+125+153+178	6.090.655	120,2
1.1	Kosmati donos od poslovanja	126	6.063.376	121,5
1.1.1	Čisti prihodki od prodaje	110	6.039.789	120,0
1.1.1.1	Čisti prih. od prodaje na domačem trgu	111	5.273.632	116,4
1.1.1.2	Čisti prihodki od prodaje na tujem trgu	115+118	766.157	153,2
1.2	Finančni prihodki	153	17.479	206,5

1.2.1	Finančni prihodki iz deležev	155	257	45,6
1.2.2	Finančni prih. iz danih posojil in poslovnih terjatev	160+163	17.222	217,9
1.3	Drugi prihodki	178	25.974	119,9
2	Odhodki	127+166+181	5.802.353	123,3
2.1	Poslovni odhodki	127	5.691.431	123,1
2.1.1	Stroški blaga, materiala in storitev	128	3.567.761	129,1
2.1.2	Stroški dela	139	1.627.165	118,7
2.1.2.1	Stroški plač	140	1.190.996	119,9
2.1.3	Odpisi vrednosti	144	463.430	99,6
2.1.3.1	Amortizacija	145	441.765	115,8
2.2	Finančni odhodki	166	107.973	128,5
2.2.1	Finančni odhodki za obresti	167	49.794	101,0
2.3	Drugi odhodki	181	2.949	181,0
3	Celotni dobiček	182	317.698	100,3
3.1	Dobiček pred davki in obrestmi (EBIT)	186+184+185+167	367.679	100,5
3.2	Dobiček pred davki, obrestmi in amortizacijo (EBDIT)	186+184+185+167+145	809.444	108,3
3.3	Davek iz dobička	184	76.586	127,0
3.3.1.	Odloženi davki	185	0	-
3.4	Čisti dobiček	186	241.299	94,1
4	Celotna izguba	183	13.222	271,9
4.1	Čista izguba	187	13.409	275,8
5	Sredstva	001	6.466.392	111,7
5.1	Dolgoročna sredstva	002	3.412.123	109,2
5.1.1	Neopredmetena dolgoročna sredstva in dolgoročne AČR	003	12.275	78,9
5.1.2	Opredmetena osnovna sredstva	010	3.391.502	109,4
5.1.3.	Naložbene nepremičnine	018	0	-
5.1.4.	Dolgoročne finančne naložbe	019	8.346	100,0
5.2	Kratkoročna sredstva	032	3.045.359	114,9
5.2.1	Zaloge	034	1.219.055	110,7
6	Obveznosti do virov sredstev	055	6.466.392	111,7
6.1	Kapital	056	2.158.588	110,3
6.2	Dolgoročne obveznosti	075	1.525.256	96,6
6.3	Kratkoročne obveznosti	085	2.681.364	119,2
7	Povp. št. zaposlenih po del. urah (celo št.)	188	73	111,0
8	Dodana vrednost (DV)	126-128-148	2.462.540	111,8
9 <sup>D)</sup>	Neto čisti dobiček / izguba	186-187	227.890	90,6

KAZALNIKI <sup>B)</sup>			Koeficient oz. vrednost v EUR	Indeks 07/06
KAZ 1 <sup>A)</sup>	Finančna neodvisnost (kapital/sredstva)	056/001	0,334	98,7
KAZ 2 <sup>A)</sup>	Kratkoročni koeficient(kratkoročna sredstva / kratkoroč. obveznosti)	032/085	1,136	96,4
KAZ 3	Razmerje kratkoročnih poslovnih terjatev in obveznosti (kratkor. poslovne terjatve / kratkor. posl. obveznosti)	048/093	0,871	96,4
KAZ 4 <sup>A)</sup>	Finančne naložbe v sredstvih (dolg. in krat. finančne naložbe / sredstva)	(019+040)/001	0,013	94,2
KAZ 5 <sup>A)</sup>	Delež opredmetenih osnov. sred. (opr. osn. sred. / sredstva)	010/001	0,524	97,9
KAZ 6 <sup>A)</sup>	Delež zalog v sredstvih (zaloge / sredstva)	034/001	0,189	99,1
KAZ 7 <sup>E)</sup>	Koeficient zadolženosti (finančne in poslovne obveznosti / obveznosti do virov sred.)	(075+085)/055	0,651	98,3
KAZ 8 <sup>E)</sup>	Delež neto dolga(neto dolg / obveznosti do virov sredstev)	((075+085)-(027+048)-019-040-052)/055	0,367	93,5
KAZ 9	Celotna gospodarnost (prihodki / odhodki)	(110+123+124+125+153+178)/(127+166+181)	1,050	97,5
KAZ 10 <sup>D)</sup>	Dobičkovnost prodaje(dobiček iz poslovanja / čisti prihodki iz prodaje) - PM	151/110	0,067	90,0

KAZ 11 <sup>D)</sup>	Dobičkonosnost kapitala (neto dobiček / kapital) - ROE	(186-187)/056	0,106	82,2
KAZ 12 <sup>D)</sup>	Dobičkonosnost sredstev (neto dobiček / sredstva) - ROA	(186-187)/001	0,035	81,1
KAZ 13	Prihodki na zaposlenega v EUR (prihodki / povp. št. zap.)	(110+123+124+125+153+178)/188	83.024	108,2
KAZ 14 <sup>E)</sup>	Stroški dela na zaposlenega v EUR (str. dela / povpr. število zaposlenih)	139/188	22.181	106,9
KAZ 15	Plače na zaposlenega v EUR (stroški plač / povpr. število zaposlenih)	140/188	16.235	108,0
KAZ 16	Čisti dobiček na zaposlenega v EUR (čisti dobiček / povpr. število zaposlenih)	186/188	3.289	84,8
KAZ 17 <sup>E)</sup>	Čista izguba na zaposlenega v EUR (čista izguba / povpr. število zaposlenih)	187/188	183	248,4
KAZ 18 <sup>F)</sup>	DV na zaposlenega v EUR (dodana vred. / povpr. število zaposlenih)	(126-128-148)/188	33.568	100,7
KAZ 19	Dolgoročna sredstva na zap. v EUR (dolgoročna sredstva / povp. št. zap.)	002/188	46.512	98,4
KAZ 20	Delež prodaje na tujih trgih (čisti prih. iz prodaje na tuj. trgih / prihodki)	(115+118)/(110+123+124+125+153+178)	0,126	127,5
KAZ 21	Delež denarnega toka iz poslovanja v prihodkih (amort. in dobiček zmanjšan za izg. / prihodki)	(145+186-187)/(126+153+178)	0,110	87,0
KAZ 22	Delež amortizacije (amortizacija/ odhodki)	145/(127+166+181)	0,076	94,0
KAZ 23 <sup>E)</sup>	Delež stroškov dela (stroški dela/odhodki)	139/(127+166+181)	0,280	96,3
KAZ 24	Dejanska davčna stopnja dobička (davek/ celotni dobiček)	184/182	0,241	126,6
KAZ 25 <sup>E)</sup>	Delež stroškov dela v dodani vrednosti (stroški dela/dodana vrednost)	139/(126-128-148)	0,661	106,2

#### OPOMBE

- O) V primeru, da ima na ravni individualnih podatkov posamezna družba/podjetnik število zaposlenih =0 in/ali kapital =0, in/ali sredstva <=0 je za kazalnike, ki zaradi tega niso izračunljivi, zapišani pomišljaj (črtica); pri rangiranju se te družbe ne upoštevajo.
- R) V obdelavah dejavnosti in regij je upoštevan v števcu neto dobiček (dobiček-izguba), na ravni individualnih podatkov in najboljših vrednosti pa čisti dobiček. V primeru, da je bil kazalnik v enem od let negativen, se indeks ne izračunava.
- GG) Rangiranje po rastoči vrednosti (minimalna vrednost je najboljša), ostali kazalniki po padajoči vrednosti (maksimalna vrednost je najboljša).
- HH) Na ravni dejavnosti in regij so upoštevane vse družbe/podjetniki. Na ravni individualnih družb je kazalnik izračunan le za družbe s 5 in več zaposlenimi v tekočem letu, enako pri najboljših vrednostih (samo te družbe se upoštevajo pri rangiranju). Za male samostojne podjetnike na individualni ravni kazalnika ne izračunavamo.
- W) Neto čisti dobiček / izguba je razlika med izkazanim čistim dobičkom in čisto izgubo. Neto čisti dobiček na ravni individualnih družb je enak čistemu dobičku, razen v primerih, ko je posamezna družba zaradi prevzemov ali združitvev v izkazu poslovnega izida izkazala čisti dobiček in čisto izgubo.

## KAZALNIKI POSLOVANJA GZS ZA LETO 2007

### Vse družbe po podrazredih dejavnosti (6 mest)

IZBOR PODATKOV IZ OBRAZCEV " PODATKI IZ BILANCE STANJA IN IZKAZA POSLOVNEGA IZIDA"  
GOSPODARSKIH DRUŽB TER IZ NJIH IZRAČUNANI KAZALNIKI ZA LETO 2007  
Vir podatkov: AJPES; obdelava: CIS GZS; metodologija: SKEP GZS

		skupaj	velike	srednje	majhne	mikro
		10	3	-	2	5
<b>28.621 -</b>	<b>Št. družb</b>					
<b>Pro.ročnega orodja</b>	<b>Prihodki (v EUR)</b>	177.151.792	168.259.029	-	6.022.703	2.870.060
	<b>Zaposleni</b>	2.929	2.734	-	120	76

KAZALCI		AOP	januar - december 2007 (v EUR)	Indeks 07/06	
1	Prihodki (ne vključujejo sprememb vrednosti zalog)	110+123+124+125+153+178	177.151.792	110,0	
1.1	Kosmati donos od poslovanja		126	181.061.684	111,6
1.1.1	Čisti prihodki od prodaje		110	164.573.409	110,0



1.1.1.1	Čisti prih. od prodaje na domačem trgu	111	46.836.455	103,4
1.1.1.2	Čisti prihodki od prodaje na tujem trgu	115+118	117.736.954	112,8
1.2	Finančni prihodki	153	3.235.187	71,7
1.2.1	Finančni prihodki iz deležev	155	2.164.457	56,9
1.2.2	Finančni prih. iz danih posojil in poslovnih terjatev	160+163	1.070.730	152,1
1.3	Drugi prihodki	178	310.898	146,8
2	Odhodki	127+166+181	179.842.335	112,9
2.1	Poslovni odhodki	127	174.020.914	112,0
2.1.1	Stroški blaga, materiala in storitev	128	107.489.994	114,4
2.1.2	Stroški dela	139	52.018.135	109,3
2.1.2.1	Stroški plač	140	37.904.347	108,3
2.1.3	Odpisi vrednosti	144	12.046.086	105,1
2.1.3.1	Amortizacija	145	11.679.669	104,5
2.2	Finančni odhodki	166	5.780.349	144,6
2.2.1	Finančni odhodki za obresti	167	5.262.573	146,0
2.3	Drugi odhodki	181	41.072	175,5
3	Celotni dobiček	182	4.765.622	61,5
3.1	Dobiček pred davki in obrestmi (EBIT)	186+184+185+167	10.028.195	88,3
3.2	Dobiček pred davki, obrestmi in amortizacijo (EBDIT)	186+184+185+167+145	21.707.864	96,3
3.3	Davek iz dobička	184	115.092	110,6
3.3.1.	Odloženi davki	185	107.741	-
3.4	Čisti dobiček	186	4.542.789	58,9
4	Čelotna izguba	183	188	0,2
4.1	Čista izguba	187	188	0,2
5	Sredstva	001	277.664.131	110,8
5.1	Dolgoročna sredstva	002	153.301.714	107,1
5.1.1	Neopredmetena dolgoročna sredstva in dolgoročne AČR	003	3.228.225	258,2
5.1.2	Opredmetena osnovna sredstva	010	120.889.807	104,3
5.1.3.	Naložbene nepremičnine	018	686.450	97,6
5.1.4.	Dolgoročne finančne naložbe	019	27.120.086	114,7
5.2	Kratkoročna sredstva	032	123.161.632	115,4
5.2.1	Zaloge	034	61.610.512	126,1
6	Obveznosti do virov sredstev	055	277.664.131	110,8
6.1	Kapital	056	104.264.752	101,5
6.2	Dolgoročne obveznosti	075	57.221.898	107,9
6.3	Kratkoročne obveznosti	085	108.138.268	127,1
7	Povp. št. zaposlenih po del. urah (celo št.)	188	2.929	101,7
8	Dodana vrednost (DV)	126-128-148	71.104.991	107,7
9 <sup>D</sup>	Neto čisti dobiček / izguba	186-187	4.542.601	59,8

KAZALNIKI <sup>B)</sup>			Koeficient oz. vrednost v EUR	Indeks 07/06
KAZ 1 <sup>A)</sup>	Finančna neodvisnost (kapital/sredstva)	056/001	0,376	91,6
KAZ 2 <sup>A)</sup>	Kratkoročni koeficient(kratkoročna sredstva / kratkoroč. obveznosti)	032/085	1,139	90,8
KAZ 3	Razmerje kratkoročnih poslovnih terjatev in obveznosti (kratkor. poslovne terjatve / kratkor. posl. obveznosti)	048/093	1,815	84,5
KAZ 4 <sup>A)</sup>	Finančne naložbe v sredstvih (dolg. in krat. finančne naložbe / sredstva)	(019+040)/001	0,112	99,5
KAZ 5 <sup>A)</sup>	Delež opredmetenih osnov. sred. (opr. osn. sred. / sredstva)	010/001	0,435	94,2
KAZ 6 <sup>A)</sup>	Delež zalog v sredstvih (zaloge / sredstva)	034/001	0,222	113,9
KAZ 7 <sup>E)</sup>	Koeficient zadolženosti (finančne in poslovne obveznosti / obveznosti do virov sred.)	(075+085)/055	0,596	108,1
KAZ 8 <sup>E)</sup>	Delež neto dolga(neto dolg / obveznosti do virov sredstev)	((075+085)-(027+048)-019-040-052)/055	0,276	119,5
KAZ 9	Celotna gospodarnost (prihodki / odhodki)	(110+123+124+125+153+178)/(12	0,985	97,5

KAZ 10 <sup>D)</sup>	Dobičkovnost prodaje(dobiček iz poslovanja / čisti prihodki iz prodaje) - PM	$\frac{7+166+181}{151/110}$	0,043	92,2
KAZ 11 <sup>D)</sup>	Dobičkonosnost kapitala (neto dobiček / kapital) - ROE	$(186-187)/056$	0,044	59,0
KAZ 12 <sup>D)</sup>	Dobičkonosnost sredstev (neto dobiček / sredstva) - ROA	$(186-187)/001$	0,016	54,0
KAZ 13	Prihodki na zaposlenega v EUR (prihodki / povp. št. zap.)	$(110+123+124+125+153+178)/188$	60.477	108,2
KAZ 14 <sup>E)</sup>	Stroški dela na zaposlenega v EUR (str. dela / povpr. število zaposlenih)	$139/188$	17.758	107,5
KAZ 15	Plače na zaposlenega v EUR (stroški plač / povpr. število zaposlenih)	$140/188$	12.940	106,5
KAZ 16	Čisti dobiček na zaposlenega v EUR (čisti dobiček / povpr. število zaposlenih)	$186/188$	1.551	57,9
KAZ 17 <sup>E)</sup>	Čista izguba na zaposlenega v EUR (čista izguba / povpr. število zaposlenih)	$187/188$	0	0,2
KAZ 18 <sup>F)</sup>	DV na zaposlenega v EUR (dodana vred. / povp. število zaposlenih)	$(126-128-148)/188$	24.274	106,0
KAZ 19	Dolgoročna sredstva na zap. v EUR (dolgoročna sredstva / povp. št. zap.)	$002/188$	52.335	105,3
KAZ 20	Delež prodaje na tujih trgih (čisti prih. iz prodaje na tuj. trgih /prihodki)	$(115+118)/(110+123+124+125+153+178)$	0,665	102,6
KAZ 21	Delež denarnega toka iz poslovanja v prihodkih (amort. in dobiček zmanjšan za izg. / prihodki)	$(145+186-187)/(126+153+178)$	0,088	78,1
KAZ 22	Delež amortizacije (amortizacija/ odhodki)	$145/(127+166+181)$	0,065	92,5
KAZ 23 <sup>E)</sup>	Delež stroškov dela (stroški dela/odhodki)	$139/(127+166+181)$	0,289	96,8
KAZ 24	Dejanska davčna stopnja dobička (davek/ celotni dobiček)	$184/182$	0,024	180,0
KAZ 25 <sup>E)</sup>	Delež stroškov dela v dodani vrednosti (stroški dela/dodana vrednost)	$139/(126-128-148)$	0,732	101,4

#### OPOMBE

- P) V primeru, da ima na ravni individualnih podatkov posamezna družba/podjetnik število zaposlenih =0 in/ali kapital =0, in/ali sredstva <=0 je za kazalnike, ki zaradi tega niso izračunljivi, zapisan pomišljaj (črtica); pri rangiranju se te družbe ne upoštevajo.
- S) V obdelavah dejavnosti in regij je upoštevan v števciu neto dobiček (dobiček-izguba), na ravni individualnih podatkov in najboljših vrednosti pa čisti dobiček. V primeru, da je bil kazalnik v enem od let negativen, se indeks ne izračunava.
- II) Rangiranje po rastoči vrednosti (minimalna vrednost je najboljša), ostali kazalniki po padajoči vrednosti (maksimalna vrednost je najboljša).
- JJ) Na ravni dejavnosti in regij so upoštevane vse družbe/podjetniki. Na ravni individualnih družb je kazalnik izračunan le za družbe s 5 in več zaposlenimi v tekočem letu, enako pri najboljših vrednostih (samo te družbe se upoštevajo pri rangiranju). Za male samostojne podjetnike na individualni ravni kazalnika ne izračunavamo.
- X) Neto čisti dobiček / izguba je razlika med izkazanem čistim dobičkom in čisto izgubo. Neto čisti dobiček na ravni individualnih družb je enak čistemu dobičku, razen v primerih, ko je posamezna družba zaradi prevzemov ali združitve v izkazu poslovnega izida izkazala čisti dobiček in čisto izgubo.

## KAZALNIKI POSLOVANJA GZS ZA LETO 2007

### Vse družbe po podrazredih dejavnosti (6 mest)

IZBOR PODATKOV IZ OBRAZCEV " PODATKI IZ BILANCE STANJA IN IZKAZA POSLOVNEGA IZIDA"  
GOSPODARSKIH DRUŽB TER IZ NJIH IZRAČUNANI KAZALNIKI ZA LETO 2007  
Vir podatkov:AJPES; obdelava: CIS GZS; metodologija: SKEP GZS

		skupaj	velike	srednje	majhne	mikro
		118	1	4	9	104
<b>28.622 - Pro.orođja za stroje</b>	<b>Št. družb</b>					
	<b>Prihodki (v EUR)</b>	119.637.326	1.403.699	45.783.942	28.769.806	43.679.879
	<b>Zaposleni</b>	1.758	0	749	395	614

KAZALCI	AOP	januar - december 2007 (v EUR)	Indeks 07/06	
1	Prihodki (ne vključujejo sprememb vrednosti)	110+123+124+125+153+178	119.637.326	118,3

	zalog)			
1.1	Kosmati donos od poslovanja	126	118.776.043	119,4
1.1.1	Čisti prihodki od prodaje	110	115.400.458	118,9
1.1.1.1	Čisti prih. od prodaje na domačem trgu	111	60.017.141	117,8
1.1.1.2	Čisti prihodki od prodaje na tujem trgu	115+118	55.383.317	120,1
1.2	Finančni prihodki	153	1.898.243	130,7
1.2.1	Finančni prihodki iz deležev	155	1.466.548	134,6
1.2.2	Finančni prih. iz danih posojil in poslovnih terjatev	160+163	431.695	119,1
1.3	Drugi prihodki	178	642.608	48,1
2	Odhodki	127+166+181	114.254.127	115,3
2.1	Poslovni odhodki	127	111.906.575	115,6
2.1.1	Stroški blaga, materiala in storitev	128	67.039.785	123,0
2.1.2	Stroški dela	139	34.387.459	108,9
2.1.2.1	Stroški plač	140	24.522.297	110,7
2.1.3	Odpisi vrednosti	144	9.444.729	94,7
2.1.3.1	Amortizacija	145	8.911.679	108,0
2.2	Finančni odhodki	166	2.130.692	109,2
2.2.1	Finančni odhodki za obresti	167	765.168	103,0
2.3	Drugi odhodki	181	216.860	74,2
3	Celotni dobiček	182	7.465.126	202,4
3.1	Dobiček pred davki in obrestmi (EBIT)	186+184+185+167	8.230.179	185,5
3.2	Dobiček pred davki, obrestmi in amortizacijo (EBDIT)	186+184+185+167+145	17.141.858	135,1
3.3	Davek iz dobička	184	1.192.867	170,0
3.3.1.	Odloženi davki	185	48.831	-
3.4	Čisti dobiček	186	6.223.313	207,6
4	Celotna izguba	183	402.359	79,5
4.1	Čista izguba	187	402.244	78,6
5	Sredstva	001	125.300.033	118,1
5.1	Dolgoročna sredstva	002	66.331.425	109,7
5.1.1	Neopredmetena dolgoročna sredstva in dolgoročne AČR	003	1.455.648	137,6
5.1.2	Opredmetena osnovna sredstva	010	60.131.561	110,4
5.1.3.	Naložbene nepremičnine	018	284.395	100,3
5.1.4.	Dolgoročne finančne naložbe	019	3.828.601	96,6
5.2	Kratkoročna sredstva	032	58.336.060	129,1
5.2.1	Zaloge	034	20.088.942	137,9
6	Obveznosti do virov sredstev	055	125.300.033	118,1
6.1	Kapital	056	43.784.009	111,9
6.2	Dolgoročne obveznosti	075	24.000.801	95,9
6.3	Kratkoročne obveznosti	085	52.048.416	138,6
7	Povp. št. zaposlenih po del. urah (celo št.)	188	1.758	106,7
8	Dodana vrednost (DV)	126-128-148	50.701.656	114,8
9 <sup>D)</sup>	Neto čisti dobiček / izguba	186-187	5.821.069	234,1

## KAZALNIKI<sup>B)</sup>

			Koeficient oz. vrednost v EUR	Indeks 07/06
KAZ 1 <sup>A)</sup>	Finančna neodvisnost (kapital/sredstva)	056/001	0,349	94,7
KAZ 2 <sup>A)</sup>	Kratkoročni koeficient(kratkoročna sredstva / kratkoroč. obveznosti)	032/085	1,121	93,1
KAZ 3	Razmerje kratkoročnih poslovnih terjatev in obveznosti (kratkor. poslovne terjatve / kratkor. posl. obveznosti)	048/093	1,115	77,9
KAZ 4 <sup>A)</sup>	Finančne naložbe v sredstvih (dolg. in krat. finančne naložbe / sredstva)	(019+040)/001	0,065	115,7
KAZ 5 <sup>A)</sup>	Delež opredmetenih osnov. sred. (opr. osn. sred. / sredstva)	010/001	0,480	93,4
KAZ 6 <sup>A)</sup>	Delež zalog v sredstvih (zaloge / sredstva)	034/001	0,160	116,7
KAZ 7 <sup>E)</sup>	Koeficient zadolženosti (finančne in poslovne obveznosti / obveznosti do virov sred.)	(075+085)/055	0,607	102,9
KAZ 8 <sup>E)</sup>	Delež neto dolga(neto dolg / obveznosti do virov)	((075+085)-(027+048)-019-040-	0,274	102,2

	sredstev)		052)/055		
KAZ 9	Celotna gospodarnost (prihodki / odhodki)	(110+123+124+125+153+178)/(127+166+181)		1,047	102,5
KAZ 10 <sup>D)</sup>	Dobičkovnost prodaje(dobiček iz poslovanja / čisti prihodki iz prodaje) - PM	151/110		0,063	144,5
KAZ 11 <sup>D)</sup>	Dobičkonosnost kapitala (neto dobiček / kapital) - ROE	(186-187)/056		0,133	209,2
KAZ 12 <sup>D)</sup>	Dobičkonosnost sredstev (neto dobiček / sredstva) - ROA	(186-187)/001		0,046	198,2
KAZ 13	Prihodki na zaposlenega v EUR (prihodki / povp. št. zap.)	(110+123+124+125+153+178)/188		68.067	110,8
KAZ 14 <sup>E)</sup>	Stroški dela na zaposlenega v EUR (str. dela / povpr. število zaposlenih)	139/188		19.565	102,0
KAZ 15	Plače na zaposlenega v EUR (stroški plač / povpr. število zaposlenih)	140/188		13.952	103,7
KAZ 16	Čisti dobiček na zaposlenega v EUR (čisti dobiček / povpr. število zaposlenih)	186/188		3.541	194,4
KAZ 17 <sup>E)</sup>	Čista izguba na zaposlenega v EUR (čista izguba / povpr. število zaposlenih)	187/188		229	73,6
KAZ 18 <sup>F)</sup>	DV na zaposlenega v EUR (dodana vred. / povpr. število zaposlenih)	(126-128-148)/188		28.846	107,5
KAZ 19	Dolgoročna sredstva na zap. v EUR (dolgoročna sredstva / povp. št. zap.)	002/188		37.739	102,7
KAZ 20	Delež prodaje na tujih trgih (čisti prih. iz prodaje na tuj. trgih /prihodki)	(115+118)/(110+123+124+125+153+178)		0,463	101,6
KAZ 21	Delež denarnega toka iz poslovanja v prihodkih (amort. in dobiček zmanjšan za izg. / prihodki)	(145+186-187)/(126+153+178)		0,121	115,6
KAZ 22	Delež amortizacije (amortizacija/ odhodki)	145/(127+166+181)		0,078	93,6
KAZ 23 <sup>E)</sup>	Delež stroškov dela (stroški dela/odhodki)	139/(127+166+181)		0,301	94,5
KAZ 24	Dejanska davčna stopnja dobička (davek/ celotni dobiček)	184/182		0,160	84,0
KAZ 25 <sup>E)</sup>	Delež stroškov dela v dodani vrednosti (stroški dela/dodana vrednost)	139/(126-128-148)		0,678	94,9

#### OPOMBE

- Q) V primeru, da ima na ravni individualnih podatkov posamezna družba/podjetnik število zaposlenih =0 in/ali kapital =0, in/ali sredstva <=0 je za kazalnike, ki zaradi tega niso izračunljivi, zapišani pomešljaj (črtica); pri rangiranju se te družbe ne upoštevajo.
- T) V obdelavah dejavnosti in regij je upoštevan v števcu neto dobiček (dobiček-izguba), na ravni individualnih podatkov in najboljših vrednosti pa čisti dobiček. V primeru, da je bil kazalnik v enem od let negativen, se indeks ne izračunava.
- KK) Rangiranje po rastoči vrednosti (minimalna vrednost je najboljša), ostali kazalniki po padajoči vrednosti (maksimalna vrednost je najboljša).
- LL) Na ravni dejavnosti in regij so upoštevane vse družbe/podjetniki. Na ravni individualnih družb je kazalnik izračunan le za družbe s 5 in več zaposlenimi v tekočem letu, enako pri najboljših vrednostih (samo te družbe se upoštevajo pri rangiranju). Za male samostojne podjetnike na individualni ravni kazalnika ne izračunavamo.
- Y) Neto čisti dobiček / izguba je razlika med izkazanim čistim dobičkom in čisto izgubo. Neto čisti dobiček na ravni individualnih družb je enak čistemu dobičku, razen v primerih, ko je posamezna družba zaradi prevzemov ali združitvev v izkazu poslovnega izida izkazala čisti dobiček in čisto izgubo.

## KAZALNIKI POSLOVANJA GZS ZA LETO 2007

### Vse družbe po podrazredih dejavnosti (6 mest)

IZBOR PODATKOV IZ OBRAZCEV " PODATKI IZ BILANCE STANJA IN IZKAZA POSLOVNEGA IZIDA"  
GOSPODARSKIH DRUŽB TER IZ NJIH IZRAČUNANI KAZALNIKI ZA LETO 2007

Vir podatkov:AJPES; obdelava: CIS GZS; metodologija: SKEP GZS

		skupaj	velike	srednje	majhne	mikro
28.630 -		14	2	3	-	9
Pro.ključavnic,okovj	Št. družb					
a	Prihodki (v EUR)	182.216.492	160.410.932	20.170.728	-	1.634.832
	Zaposleni	1.784	1.459	260	-	65

KAZALCI		AOP	januar - december 2007 (v EUR)	Indeks 07/06
1	Prihodki (ne vključujejo sprememb vrednosti zalog)	110+123+124+125+153+178	182.216.492	112,4
1.1	Ķosmati donos od poslovanja	126	180.432.527	112,5
1.1.1	Ķisti prihodki od prodaje	110	173.268.381	111,1
1.1.1.1	Ķisti prih. od prodaje na domaĶem trgu	111	48.572.606	104,9
1.1.1.2	Ķisti prihodki od prodaje na tujem trgu	115+118	124.695.775	113,8
1.2	FinanĶni prihodki	153	3.728.288	459,2
1.2.1	FinanĶni prihodki iz deleŹev	155	2.814.535	1.407,8
1.2.2	FinanĶni prih. iz danih posojil in poslovnih terjatev	160+163	913.753	149,3
1.3	Drugi prihodki	178	1.365.897	56,2
2	Odhodki	127+166+181	181.071.019	114,6
2.1	Poslovni odhodki	127	177.343.205	113,7
2.1.1	StroŹki blaga, materiala in storitev	128	129.658.428	116,3
2.1.2	StroŹki dela	139	35.204.795	104,1
2.1.2.1	StroŹki plaĶ	140	24.952.200	105,6
2.1.3	Odpisi vrednosti	144	10.420.568	111,4
2.1.3.1	Amortizacija	145	9.308.031	101,7
2.2	FinanĶni odhodki	166	3.535.285	184,3
2.2.1	FinanĶni odhodki za obresti	167	2.061.136	155,0
2.3	Drugi odhodki	181	192.529	196,6
3	Celotni dobiĶek	182	4.602.698	80,8
3.1	DobiĶek pred davki in obrestmi (EBIT)	186+184+185+167	6.675.497	95,1
3.2	DobiĶek pred davki, obrestmi in amortizacijo (EBDIT)	186+184+185+167+145	15.983.528	98,8
3.3	Davek iz dobiĶka	184	970.238	134,8
3.3.1.	OdloŹeni davki	185	142.564	-
3.4	Ķisti dobiĶek	186	3.501.559	69,5
4	Celotna izguba	183	147.005	3.679,7
4.1	Ķista izguba	187	158.668	3.971,7
5	Sredstva	001	171.216.078	111,1
5.1	DolgoroĶna sredstva	002	74.848.078	100,3
5.1.1	Neopredmetena dolgoroĶna sredstva in dolgoroĶne AĶR	003	3.576.200	151,8
5.1.2	Opredmetena osnovna sredstva	010	49.139.991	99,6
5.1.3.	NaloŹbene nepremiĶnine	018	0	-
5.1.4.	DolgoroĶne finanĶne naloŹbe	019	21.174.436	96,8
5.2	KratkoroĶna sredstva	032	95.894.242	120,7
5.2.1	Zaloge	034	32.761.562	102,0
6	Obveznosti do virov sredstev	055	171.216.078	111,1
6.1	Kapital	056	85.907.476	101,5
6.2	DolgoroĶne obveznosti	075	35.350.024	150,1
6.3	KratkoroĶne obveznosti	085	44.993.977	107,6
7	Povp. Źt. zaposlenih po del. urah (celo Źt.)	188	1.784	103,3
8	Dodana vrednost (DV)	126-128-148	48.714.685	102,2
9 <sup>Ź)</sup>	Neto Ķisti dobiĶek / izguba	186-187	3.342.891	66,4

KAZALNIKI <sup>B)</sup>			Koeficient oz. vrednost v EUR	Indeks 07/06
KAZ 1 <sup>A)</sup>	FinanĶna neodvisnost (kapital/sredstva)	056/001	0,502	91,4
KAZ 2 <sup>A)</sup>	KratkoroĶni koeficient(kratkoroĶna sredstva / kratkoroĶ. obveznosti)	032/085	2,131	112,2
KAZ 3	Razmerje kratkoroĶnih poslovnih terjatev in obveznosti (kratkor. poslovne terjatve / kratkor. posl. obveznosti)	048/093	2,621	161,5
KAZ 4 <sup>A)</sup>	FinanĶne naloŹbe v sredstvih (dolg. in krat. finanĶne naloŹbe / sredstva)	(019+040)/001	0,168	92,3
KAZ 5 <sup>A)</sup>	DeleŹ opredmetenih osnov. sred. (opr. osn. sred. / sredstva)	010/001	0,287	89,7
KAZ 6 <sup>A)</sup>	DeleŹ zalog v sredstvih (zaloge / sredstva)	034/001	0,191	91,8

KAZ 7 <sup>E)</sup>	Koeficient zadolženosti (finančne in poslovne obveznosti / obveznosti do virov sred.)	(075+085)/055	0,469	110,7
KAZ 8 <sup>E)</sup>	Delež neto dolga (neto dolg / obveznosti do virov sredstev)	((075+085)-(027+048)-019-040-052)/055	-0,023	91,1
KAZ 9	Celotna gospodarnost (prihodki / odhodki)	(110+123+124+125+153+178)/(127+166+181)	1,006	98,1
KAZ 10 <sup>D)</sup>	Dobičkovnost prodaje (dobiček iz poslovanja / čisti prihodki iz prodaje) - PM	151/110	0,019	65,2
KAZ 11 <sup>D)</sup>	Dobičkonosnost kapitala (neto dobiček / kapital) - ROE	(186-187)/056	0,039	65,4
KAZ 12 <sup>D)</sup>	Dobičkonosnost sredstev (neto dobiček / sredstva) - ROA	(186-187)/001	0,020	59,7
KAZ 13	Prihodki na zaposlenega v EUR (prihodki / povp. št. zap.)	(110+123+124+125+153+178)/188	102.121	108,9
KAZ 14 <sup>E)</sup>	Stroški dela na zaposlenega v EUR (str. dela / povpr. število zaposlenih)	139/188	19.730	100,8
KAZ 15	Plače na zaposlenega v EUR (stroški plač / povpr. število zaposlenih)	140/188	13.984	102,2
KAZ 16	Čisti dobiček na zaposlenega v EUR (čisti dobiček / povpr. število zaposlenih)	186/188	1.962	67,3
KAZ 17 <sup>E)</sup>	Čista izguba na zaposlenega v EUR (čista izguba / povpr. število zaposlenih)	187/188	89	3.846,2
KAZ 18 <sup>F)</sup>	DV na zaposlenega v EUR (dodana vred. / povp. število zaposlenih)	(126-128-148)/188	27.302	99,0
KAZ 19	Dolgoročna sredstva na zap. v EUR (dolgoročna sredstva / povp. št. zap.)	002/188	41.948	97,2
KAZ 20	Delež prodaje na tujih trgih (čisti prih. iz prodaje na tuj. trgih / prihodki)	(115+118)/(110+123+124+125+153+178)	0,684	101,2
KAZ 21	Delež denarnega toka iz poslovanja v prihodkih (amort. in dobiček zmanjšan za izg. / prihodki)	(145+186-187)/(126+153+178)	0,068	78,7
KAZ 22	Delež amortizacije (amortizacija/ odhodki)	145/(127+166+181)	0,051	88,8
KAZ 23 <sup>E)</sup>	Delež stroškov dela (stroški dela/odhodki)	139/(127+166+181)	0,194	90,8
KAZ 24	Dejanska davčna stopnja dobička (davek/ celotni dobiček)	184/182	0,211	166,8
KAZ 25 <sup>E)</sup>	Delež stroškov dela v dodani vrednosti (stroški dela/dodana vrednost)	139/(126-128-148)	0,723	101,8

#### OPOMBE

- R) V primeru, da ima na ravni individualnih podatkov posamezna družba/podjetnik število zaposlenih =0 in/ali kapital =0, in/ali sredstva <=0 je za kazalnike, ki zaradi tega niso izračunljivi, zapisan pomišljaj (črtica); pri rangiranju se te družbe ne upoštevajo.
- U) V obdelavah dejavnosti in regij je upoštevan v števcu neto dobiček (dobiček-izguba), na ravni individualnih podatkov in najboljših vrednosti pa čisti dobiček. V primeru, da je bil kazalnik v enem od let negativen, se indeks ne izračunava.
- MM) Rangiranje po rastoči vrednosti (minimalna vrednost je najboljša), ostali kazalniki po padajoči vrednosti (maksimalna vrednost je najboljša).
- NN) Na ravni dejavnosti in regij so upoštevane vse družbe/podjetniki. Na ravni individualnih družb je kazalnik izračunan le za družbe s 5 in več zaposlenimi v tekočem letu, enako pri najboljših vrednostih (samo te družbe se upoštevajo pri rangiranju). Za male samostojne podjetnike na individualni ravni kazalnika ne izračunavamo.
- Z) Neto čisti dobiček / izguba je razlika med izkazanim čistim dobičkom in čisto izgubo. Neto čisti dobiček na ravni individualnih družb je enak čistemu dobičku, razen v primerih, ko je posamezna družba zaradi prevzemov ali združitve v izkazu poslovnega izida izkazala čisti dobiček in čisto izgubo.

## KAZALNIKI POSLOVANJA GZS ZA LETO 2007

### Vse družbe po skupini dejavnosti (4 mesta)

IZBOR PODATKOV IZ OBRAZCEV " PODATKI IZ BILANCE STANJA IN IZKAZA POSLOVNEGA IZIDA"  
GOSPODARSKIH DRUŽB TER IZ NJIH IZRAČUNANI KAZALNIKI ZA LETO 2007

Vir podatkov: AJPES; obdelava: CIS GZS; metodologija: SKEP GZS

		skupaj	velike	srednje	majhne	mikro
		532	7	16	38	471
<b>28.7 -</b>	<b>Št. družb</b>					
<b>Pro.dr.kovinskih izd.</b>	<b>Prihodki (v EUR)</b>	813.420.122	204.000.198	237.340.058	133.922.899	238.156.967
	<b>Zaposleni</b>	7.614	1.208	1.579	1.637	3.190

KAZALCI		AOP	januar - december 2007 (v EUR)	Indeks 07/06
1	Prihodki (ne vključujejo sprememb vrednosti zalog)	110+123+124+125+153+178	813.420.122	121,6
1.1	Ķosmati donos od poslovanja	126	810.584.917	121,8
1.1.1	Ķisti prihodki od prodaje	110	791.464.987	120,8
1.1.1.1	Ķisti prih. od prodaje na domaĶem trgu	111	393.178.647	118,8
1.1.1.2	Ķisti prihodki od prodaje na tujem trgu	115+118	398.286.340	122,9
1.2	FinanĶni prihodki	153	3.132.824	108,4
1.2.1	FinanĶni prihodki iz deleŶev	155	1.448.620	193,1
1.2.2	FinanĶni prih. iz danih posojil in poslovnih terjatev	160+163	1.684.204	78,7
1.3	Drugi prihodki	178	6.512.341	221,8
2	Odhodki	127+166+181	779.007.410	120,7
2.1	Poslovni odhodki	127	768.094.398	121,0
2.1.1	StroŶki blaga, materiala in storitev	128	594.845.318	122,1
2.1.2	StroŶki dela	139	130.737.738	115,7
2.1.2.1	StroŶki plaĶ	140	93.918.908	117,8
2.1.3	Odpisi vrednosti	144	37.199.224	116,8
2.1.3.1	Amortizacija	145	33.691.613	121,1
2.2	FinanĶni odhodki	166	9.837.935	105,7
2.2.1	FinanĶni odhodki za obresti	167	5.243.488	122,2
2.3	Drugi odhodki	181	1.075.077	90,0
3	Celotni dobiĶek	182	44.467.556	140,1
3.1	DobiĶek pred davki in obrestmi (EBIT)	186+184+154	45.037.991	140,1
3.2	DobiĶek pred davki, obrestmi in amortizacijo (EBDIT)	186+184+154+145	78.729.604	131,3
3.3	Davek iz dobiĶka	184	9.024.778	163,1
3.3.1.	OdloŶeni davki	185	186.400	108,2
3.4	Ķisti dobiĶek	186	35.270.600	136,1
4	Ķelotna izguba	183	3.244.884	57,7
4.1	Ķista izguba	187	3.259.106	59,3
5	Sredstva	001	575.904.047	113,0
5.1	DolgoroĶna sredstva	002	283.153.679	110,5
5.1.1	Neopredmetena dolgoroĶna sredstva in dolgoroĶne AĶR	003	5.336.371	108,3
5.1.2	Opredmetena osnovna sredstva	010	245.973.342	113,7
5.1.3.	NaloŶbene nepremiĶnine	018	9.734.813	107,8
5.1.4.	DolgoroĶne finanĶne naloŶbe	019	20.836.078	85,6
5.2	KratkoroĶna sredstva	032	291.134.452	115,3
5.2.1	Zaloge	034	100.619.305	120,8
6	Obveznosti do virov sredstev	055	575.904.047	113,0
6.1	Kapital	056	215.756.752	108,6
6.2	DolgoroĶne obveznosti	075	111.413.600	112,5
6.3	KratkoroĶne obveznosti	085	231.937.429	116,9
7	Povp. Ŷt. zaposlenih po del. urah (celo Ŷt.)	188	7.614	112,8
8	Dodana vrednost (DV)	126-128-148	210.427.481	119,8
9 <sup>D)</sup>	Neto Ķisti dobiĶek / izguba	186-187	32.011.494	156,8

KAZALNIKI <sup>B)</sup>		Koeficient oz. vrednost v EUR	Indeks 07/06	
KAZ 1 <sup>A)</sup>	FinanĶna neodvisnost (kapital/sredstva)	056/001	0,375	96,2
KAZ 2 <sup>A)</sup>	KratkoroĶni koeficient(kratkoroĶna sredstva / kratkoroĶ. obveznosti)	032/085	1,255	98,7
KAZ 3	Razmerje kratkoroĶnih poslovnih terjatev in obveznosti (kratkor. poslovne terjatve / kratkor. posl. obveznosti)	048/093	1,481	109,3
KAZ 4 <sup>A)</sup>	FinanĶne naloŶbe v sredstvih (dolg. in krat. finanĶne naloŶbe / sredstva)	(019+040)/001	0,064	78,1
KAZ 5 <sup>A)</sup>	DeleŶ opredmetenih osnov. sred. (opr. osn. sred. /	010/001	0,427	100,6

KAZ 6 <sup>A)</sup>	sredstva)				
KAZ 7 <sup>E)</sup>	Delež zalog v sredstvih (zaloge / sredstva)	034/001	0,175	107,0	
KAZ 8 <sup>E)</sup>	Koeficient zadolženosti (finančne in poslovne obveznosti / obveznosti do virov sred.)	(075+085)/055	0,596	102,1	
KAZ 8 <sup>E)</sup>	Delež neto dolga (neto dolg / obveznosti do virov sredstev)	((075+085)-(027+048)-019-040-052)/055	0,229	112,7	
KAZ 9	Celotna gospodarnost (prihodki / odhodki)	(110+123+124+125+153+178)/(127+166+181)	1,044	100,7	
KAZ 10 <sup>D)</sup>	Dobičkovnost prodaje (dobiček iz poslovanja / čisti prihodki iz prodaje) - PM	151/110	0,058	104,8	
KAZ 11 <sup>D)</sup>	Dobičkonosnost kapitala (neto dobiček / kapital) - ROE	(186-187)/056	0,148	144,4	
KAZ 12 <sup>D)</sup>	Dobičkonosnost sredstev (neto dobiček / sredstva) - ROA	(186-187)/001	0,056	138,8	
KAZ 13	Prihodki na zaposlenega v EUR (prihodki / povp. št. zap.)	(110+123+124+125+153+178)/188	106.835	107,8	
KAZ 14 <sup>E)</sup>	Stroški dela na zaposlenega v EUR (str. dela / povpr. število zaposlenih)	139/188	17.171	102,6	
KAZ 15	Plače na zaposlenega v EUR (stroški plač / povpr. število zaposlenih)	140/188	12.335	104,4	
KAZ 16	Čisti dobiček na zaposlenega v EUR (čisti dobiček / povpr. število zaposlenih)	186/188	4.632	120,7	
KAZ 17 <sup>E)</sup>	Čista izguba na zaposlenega v EUR (čista izguba / povpr. število zaposlenih)	187/188	428	52,5	
KAZ 18 <sup>F)</sup>	DV na zaposlenega v EUR (dodana vred. / povp. število zaposlenih)	(126-128-148)/188	27.638	106,2	
KAZ 19	Dolgoročna sredstva na zap. v EUR (dolgoročna sredstva / povp. št. zap.)	002/188	37.190	97,9	
KAZ 20	Delež prodaje na tujih trgih (čisti prih. iz prodaje na tuj. trgih / prihodki)	(115+118)/(110+123+124+125+153+178)	0,490	101,1	
KAZ 21	Delež denarnega toka iz poslovanja v prihodkih (amort. in dobiček zmanjšan za izg. / prihodki)	(145+186-187)/(126+153+178)	0,080	111,5	
KAZ 22	Delež amortizacije (amortizacija/ odhodki)	145/(127+166+181)	0,043	100,3	
KAZ 23 <sup>E)</sup>	Delež stroškov dela (stroški dela/odhodki)	139/(127+166+181)	0,168	95,9	
KAZ 24	Dejanska davčna stopnja dobička (davek/ celotni dobiček)	184/182	0,203	116,4	
KAZ 25 <sup>E)</sup>	Delež stroškov dela v dodani vrednosti (stroški dela/dodana vrednost)	139/(126-128-148)	0,621	96,6	

#### OPOMBE

- S) V primeru, da ima na ravni individualnih podatkov posamezna družba/podjetnik število zaposlenih =0 in/ali kapital =0, in/ali sredstva <=0 je za kazalnike, ki zaradi tega niso izračunljivi, zapisan pomišljaj (črtica); pri rangiranju se te družbe ne upoštevajo.
- V) V obdelavah dejavnosti in regij je upoštevan v števcu neto dobiček (dobiček-izguba), na ravni individualnih podatkov in najboljših vrednosti pa čisti dobiček. V primeru, da je bil kazalnik v enem od let negativen, se indeks ne izračunava.
- OO) Rangiranje po rastoči vrednosti (minimalna vrednost je najboljša), ostali kazalniki po padajoči vrednosti (maksimalna vrednost je najboljša).
- PP) Na ravni dejavnosti in regij so upoštevane vse družbe/podjetniki. Na ravni individualnih družb je kazalnik izračunan le za družbe s 5 in več zaposlenimi v tekočem letu, enako pri najboljših vrednostih (samo te družbe se upoštevajo pri rangiranju). Za male samostojne podjetnike na individualni ravni kazalnika ne izračunavamo.
- AA) Neto čisti dobiček / izguba je razlika med izkazanim čistim dobičkom in čisto izgubo. Neto čisti dobiček na ravni individualnih družb je enak čistemu dobičku, razen v primerih, ko je posamezna družba zaradi prevzemov ali združitvev v izkazu poslovnega izida izkazala čisti dobiček in čisto izgubo.

## KAZALNIKI POSLOVANJA GZS ZA LETO 2007

### Vse družbe po podrazredih dejavnosti (6 mest)

IZBOR PODATKOV IZ OBRAZCEV " PODATKI IZ BILANCE STANJA IN IZKAZA POSLOVNEGA IZIDA"  
GOSPODARSKIH DRUŽB TER IZ NJIH IZRAČUNANI KAZALNIKI ZA LETO 2007

Vir podatkov: AJPES; obdelava: CIS GZS; metodologija: SKEP GZS

		skupaj	velike	srednje	majhne	mikro
<b>28.710 -</b>		3	-	-	-	3
<b>Pro.jeklenih</b>	<b>Št. družb</b>					
<b>bobnov,sodov,ipd.</b>	<b>Prihodki (v EUR)</b>	346.942	-	-	-	346.942



KAZALCI		AOP	januar - december 2007 (v EUR)	Indeks 07/06
1	Prihodki (ne vključujejo sprememb vrednosti zalog)	110+123+124+125+153+178	346.942	124,1
1.1	Kosmati donos od poslovanja	126	346.657	124,7
1.1.1	Čisti prihodki od prodaje	110	345.989	124,4
1.1.1.1	Čisti prih. od prodaje na domačem trgu	111	344.744	124,0
1.1.1.2	Čisti prihodki od prodaje na tujem trgu	115+118	1.245	-
1.2	Finančni prihodki	153	248	19,1
1.2.1	Finančni prihodki iz deležev	155	0	-
1.2.2	Finančni prih. iz danih posojil in poslovnih terjatev	160+163	248	19,1
1.3	Drugi prihodki	178	37	22,7
2	Odhodki	127+166+181	361.002	122,9
2.1	Poslovni odhodki	127	348.146	120,4
2.1.1	Stroški blaga, materiala in storitev	128	228.928	127,4
2.1.2	Stroški dela	139	93.944	109,8
2.1.2.1	Stroški plač	140	70.944	111,4
2.1.3	Odpisi vrednosti	144	19.998	95,7
2.1.3.1	Amortizacija	145	19.998	95,7
2.2	Finančni odhodki	166	12.093	386,7
2.2.1	Finančni odhodki za obresti	167	1.170	900,0
2.3	Drugi odhodki	181	763	60,4
3	Celotni dobiček	182	107	9,4
3.1	Dobiček pred davki in obrestmi (EBIT)	186+184+185+167	1.277	100,9
3.2	Dobiček pred davki, obrestmi in amortizacijo (EBDIT)	186+184+185+167+145	21.275	96,0
3.3	Davek iz dobička	184	0	-
3.3.1.	Odloženi davki	185	0	-
3.4	Čisti dobiček	186	107	9,4
4	Celotna izguba	183	14.167	92,8
4.1	Čista izguba	187	14.167	92,8
5	Sredstva	001	327.635	92,9
5.1	Dolgoročna sredstva	002	218.563	96,6
5.1.1	Neopredmetena dolgoročna sredstva in dolgoročne AČR	003	0	-
5.1.2	Opredmetena osnovna sredstva	010	218.563	96,6
5.1.3.	Naložbene nepremičnine	018	0	-
5.1.4.	Dolgoročne finančne naložbe	019	0	-
5.2	Kratkoročna sredstva	032	106.483	85,6
5.2.1	Zaloge	034	16.619	168,7
6	Obveznosti do virov sredstev	055	327.635	92,9
6.1	Kapital	056	39.430	73,7
6.2	Dolgoročne obveznosti	075	104.316	76,2
6.3	Kratkoročne obveznosti	085	183.889	113,4
7	Povp. št. zaposlenih po del. urah (celo št.)	188	7	92,9
8	Dodana vrednost (DV)	126-128-148	112.453	118,1
9 <sup>d)</sup>	Neto čisti dobiček / izguba	186-187	-14.060	99,4

KAZALNIKI<sup>B)</sup>

KAZALNIKI <sup>B)</sup>		Koeficient oz. vrednost v EUR	Indeks 07/06
KAZ 1 <sup>A)</sup>	Finančna neodvisnost (kapital/sredstva)	056/001	0,120
KAZ 2 <sup>A)</sup>	Kratkoročni koeficient(kratkoročna sredstva / kratkoroč. obveznosti)	032/085	0,579
KAZ 3	Razmerje kratkoročnih poslovnih terjatev in obveznosti (kratkor. poslovne terjatve / kratkor. posl. obveznosti)	048/093	0,638
KAZ 4 <sup>A)</sup>	Finančne naložbe v sredstvih (dolg. in krat.	(019+040)/001	0,011

KAZ 5 <sup>A)</sup>	finančne naložbe / sredstva) Delež opredmetenih osnov. sred. (opr. osn. sred. / sredstva)	010/001	0,667	104,0
KAZ 6 <sup>A)</sup>	Delež zalog v sredstvih (zaloge / sredstva)	034/001	0,051	181,5
KAZ 7 <sup>E)</sup>	Koeficient zadolženosti (finančne in poslovne obveznosti / obveznosti do virov sred.)	(075+085)/055	0,880	103,7
KAZ 8 <sup>E)</sup>	Delež neto dolga (neto dolg / obveznosti do virov sredstev)	((075+085)-(027+048)-019-040-052)/055	0,605	115,6
KAZ 9	Celotna gospodarnost (prihodki / odhodki)	(110+123+124+125+153+178)/(127+166+181)	0,961	101,0
KAZ 10 <sup>D)</sup>	Dobičkovnost prodaje (dobiček iz poslovanja / čisti prihodki iz prodaje) - PM	151/110	0,000	10,6
KAZ 11 <sup>D)</sup>	Dobičkonosnost kapitala (neto dobiček / kapital) - ROE	(186-187)/056	-0,357	134,9
KAZ 12 <sup>D)</sup>	Dobičkonosnost sredstev (neto dobiček / sredstva) - ROA	(186-187)/001	-0,043	107,0
KAZ 13	Prihodki na zaposlenega v EUR (prihodki / povp. št. zap.)	(110+123+124+125+153+178)/188	53.376	133,7
KAZ 14 <sup>E)</sup>	Stroški dela na zaposlenega v EUR (str. dela / povpr. število zaposlenih)	139/188	14.453	118,2
KAZ 15	Plače na zaposlenega v EUR (stroški plač / povpr. število zaposlenih)	140/188	10.914	120,0
KAZ 16	Čisti dobiček na zaposlenega v EUR (čisti dobiček / povpr. število zaposlenih)	186/188	16	10,2
KAZ 17 <sup>E)</sup>	Čista izguba na zaposlenega v EUR (čista izguba / povpr. število zaposlenih)	187/188	2.180	99,9
KAZ 18 <sup>F)</sup>	DV na zaposlenega v EUR (dodana vred. / povpr. število zaposlenih)	(126-128-148)/188	17.300	127,1
KAZ 19	Dolgoročna sredstva na zap. v EUR (dolgoročna sredstva / povp. št. zap.)	002/188	33.625	104,1
KAZ 20	Delež prodaje na tujih trgih (čisti prih. iz prodaje na tuj. trgih / prihodki)	(115+118)/(110+123+124+125+153+178)	0,004	-
KAZ 21	Delež denarnega toka iz poslovanja v prihodkih (amort. in dobiček zmanjšan za izg. / prihodki)	(145+186-187)/(126+153+178)	0,017	70,9
KAZ 22	Delež amortizacije (amortizacija/ odhodki)	145/(127+166+181)	0,055	77,9
KAZ 23 <sup>E)</sup>	Delež stroškov dela (stroški dela/odhodki)	139/(127+166+181)	0,260	89,3
KAZ 24	Dejanska davčna stopnja dobička (davek/ celotni dobiček)	184/182	0,000	-
KAZ 25 <sup>E)</sup>	Delež stroškov dela v dodani vrednosti (stroški dela/dodana vrednost)	139/(126-128-148)	0,835	93,0

#### OPOMBE

- T) V primeru, da ima na ravni individualnih podatkov posamezna družba/podjetnik število zaposlenih =0 in/ali kapital =0, in/ali sredstva <=0 je za kazalnike, ki zaradi tega niso izračunljivi, zapisan pomišljaj (črtica); pri rangiranju se te družbe ne upoštevajo.
- W) V obdelavah dejavnosti in regij je upoštevan v števcu neto dobiček (dobiček-izguba), na ravni individualnih podatkov in najboljših vrednosti pa čisti dobiček. V primeru, da je bil kazalnik v enem od let negativen, se indeks ne izračunava.
- QQ) Rangiranje po rastoči vrednosti (minimalna vrednost je najboljša), ostali kazalniki po padajoči vrednosti (maksimalna vrednost je najboljša).
- RR) Na ravni dejavnosti in regij so upoštevane vse družbe/podjetniki. Na ravni individualnih družb je kazalnik izračunan le za družbe s 5 in več zaposlenimi v tekočem letu, enako pri najboljših vrednostih (samo te družbe se upoštevajo pri rangiranju). Za male samostojne podjetnike na individualni ravni kazalnika ne izračunavamo.
- BB) Neto čisti dobiček / izguba je razlika med izkazanim čistim dobičkom in čisto izgubo. Neto čisti dobiček na ravni individualnih družb je enak čistemu dobičku, razen v primerih, ko je posamezna družba zaradi prevzemov ali združitvev v izkazu poslovnega izida izkazala čisti dobiček in čisto izgubo.

## KAZALNIKI POSLOVANJA GZS ZA LETO 2007

### Vse družbe po podrazredih dejavnosti (6 mest)

IZBOR PODATKOV IZ OBRAZCEV " PODATKI IZ BILANCE STANJA IN IZKAZA POSLOVNEGA IZIDA"  
GOSPODARSKIH DRUŽB TER IZ NJIH IZRAČUNANI KAZALNIKI ZA LETO 2007

Vir podatkov: AJPES; obdelava: CIS GZS; metodologija: SKEP GZS

skupaj	velike	srednje	majhne	mikro
--------	--------	---------	--------	-------

		9	-	3	-	6
<b>28.720 - Pro.lahke kovinske embalaže</b>	<b>Št. družb</b>					
	<b>Prihodki (v EUR)</b>	47.406.622	-	43.896.836	-	3.509.786
	<b>Zaposleni</b>	457	-	397	-	60

KAZALCI		AOP	januar - december 2007 (v EUR)	Indeks 07/06
1	Prihodki (ne vključujejo sprememb vrednosti zalog)	110+123+124+125+153+178	47.406.622	108,3
1.1	Kosmati donos od poslovanja	126	47.726.722	111,2
1.1.1	Čisti prihodki od prodaje	110	46.165.312	108,6
1.1.1.1	Čisti prih. od prodaje na domačem trgu	111	18.238.861	104,2
1.1.1.2	Čisti prihodki od prodaje na tujem trgu	115+118	27.926.451	111,8
1.2	Finančni prihodki	153	168.152	93,5
1.2.1	Finančni prihodki iz deležev	155	108.131	153,9
1.2.2	Finančni prih. iz danih posojil in poslovnih terjatev	160+163	60.021	54,7
1.3	Drugi prihodki	178	37.838	12,0
2	Odhodki	127+166+181	46.337.628	104,2
2.1	Poslovni odhodki	127	45.913.658	104,1
2.1.1	Stroški blaga, materiala in storitev	128	34.112.075	109,7
2.1.2	Stroški dela	139	8.206.258	88,9
2.1.2.1	Stroški plač	140	5.944.585	99,1
2.1.3	Odpisi vrednosti	144	3.054.651	89,0
2.1.3.1	Amortizacija	145	2.991.995	88,2
2.2	Finančni odhodki	166	421.735	128,2
2.2.1	Finančni odhodki za obresti	167	181.392	161,9
2.3	Drugi odhodki	181	2.235	9,5
3	Celotni dobiček	182	1.595.084	129,9
3.1	Dobiček pred davki in obrestmi (EBIT)	186+184+185+167	1.776.476	146,9
3.2	Dobiček pred davki, obrestmi in amortizacijo (EBDIT)	186+184+185+167+145	4.768.471	103,7
3.3	Davek iz dobička	184	338.676	146,6
3.3.1.	Odloženi davki	185	43.172	-
3.4	Čisti dobiček	186	1.213.236	121,6
4	Čelotna izguba	183	0	0,0
4.1	Čista izguba	187	0	0,0
5	Sredstva	001	45.112.227	103,5
5.1	Dolgoročna sredstva	002	23.233.896	97,1
5.1.1	Neopredmetena dolgoročna sredstva in dolgoročne AČR	003	490.822	108,3
5.1.2	Opredmetena osnovna sredstva	010	22.017.265	97,1
5.1.3.	Naložbene nepremičnine	018	29.008	91,5
5.1.4.	Dolgoročne finančne naložbe	019	594.664	92,2
5.2	Kratkoročna sredstva	032	21.839.623	111,5
5.2.1	Zaloge	034	7.250.885	115,3
6	Obveznosti do virov sredstev	055	45.112.227	103,5
6.1	Kapital	056	26.476.589	98,5
6.2	Dolgoročne obveznosti	075	6.776.101	124,2
6.3	Kratkoročne obveznosti	085	11.322.252	105,7
7	Povp. št. zaposlenih po del. urah (celo št.)	188	457	89,3
8	Dodana vrednost (DV)	126-128-148	13.073.973	113,9
9 <sup>D)</sup>	Neto čisti dobiček / izguba	186-187	1.213.236	-

#### KAZALNIKI<sup>B)</sup>

		Koeficient oz. vrednost v EUR	Indeks 07/06
KAZ 1 <sup>A)</sup>	Finančna neodvisnost (kapital/sredstva)	056/001	0,587
KAZ 2 <sup>A)</sup>	Kratkoročni koeficient(kratkoročna sredstva / kratkoroč. obveznosti)	032/085	1,929
KAZ 3	Razmerje kratkoročnih poslovnih terjatev in	048/093	2,311

	obveznosti (kratkor. poslovne terjatve / kratkor. posl. obveznosti)			
KAZ 4 <sup>A)</sup>	Finančne naložbe v sredstvih (dolg. in krat. finančne naložbe / sredstva)	(019+040)/001	0,078	87,4
KAZ 5 <sup>A)</sup>	Delež opredmetenih osnov. sred. (opr. osn. sred. / sredstva)	010/001	0,488	93,8
KAZ 6 <sup>A)</sup>	Delež zalog v sredstvih (zaloge / sredstva)	034/001	0,161	111,4
KAZ 7 <sup>E)</sup>	Koeficient zadolženosti (finančne in poslovne obveznosti / obveznosti do virov sred.)	(075+085)/055	0,401	108,1
KAZ 8 <sup>E)</sup>	Delež neto dolga (neto dolg / obveznosti do virov sredstev)	((075+085)-(027+048)-019-040-052)/055	0,065	126,8
KAZ 9	Celotna gospodarnost (prihodki / odhodki)	(110+123+124+125+153+178)/(127+166+181)	1,023	103,9
KAZ 10 <sup>D)</sup>	Dobičkovnost prodaje (dobiček iz poslovanja / čisti prihodki iz prodaje) - PM	151/110	0,039	137,4
KAZ 11 <sup>D)</sup>	Dobičkonosnost kapitala (neto dobiček / kapital) - ROE	(186-187)/056	0,046	-
KAZ 12 <sup>D)</sup>	Dobičkonosnost sredstev (neto dobiček / sredstva) - ROA	(186-187)/001	0,027	-
KAZ 13	Prihodki na zaposlenega v EUR (prihodki / povp. št. zap.)	(110+123+124+125+153+178)/188	103.698	121,4
KAZ 14 <sup>E)</sup>	Stroški dela na zaposlenega v EUR (str. dela / povpr. število zaposlenih)	139/188	17.951	99,6
KAZ 15	Plače na zaposlenega v EUR (stroški plač / povpr. število zaposlenih)	140/188	13.003	111,0
KAZ 16	Čisti dobiček na zaposlenega v EUR (čisti dobiček / povpr. število zaposlenih)	186/188	2.654	136,3
KAZ 17 <sup>E)</sup>	Čista izguba na zaposlenega v EUR (čista izguba / povpr. število zaposlenih)	187/188	0	0,0
KAZ 18 <sup>F)</sup>	DV na zaposlenega v EUR (dodana vred. / povp. število zaposlenih)	(126-128-148)/188	28.598	127,5
KAZ 19	Dolgoročna sredstva na zap. v EUR (dolgoročna sredstva / povp. št. zap.)	002/188	50.822	108,8
KAZ 20	Delež prodaje na tujih trgih (čisti prih. iz prodaje na tuj. trgih / prihodki)	(115+118)/(110+123+124+125+153+178)	0,589	103,2
KAZ 21	Delež denarnega toka iz poslovanja v prihodkih (amort. in dobiček zmanjšan za izg. / prihodki)	(145+186-187)/(126+153+178)	0,088	168,8
KAZ 22	Delež amortizacije (amortizacija/ odhodki)	145/(127+166+181)	0,065	84,6
KAZ 23 <sup>E)</sup>	Delež stroškov dela (stroški dela/odhodki)	139/(127+166+181)	0,177	85,3
KAZ 24	Dejanska davčna stopnja dobička (davek/ celotni dobiček)	184/182	0,212	112,9
KAZ 25 <sup>E)</sup>	Delež stroškov dela v dodani vrednosti (stroški dela/dodana vrednost)	139/(126-128-148)	0,628	78,1

#### OPOMBE

- U) V primeru, da ima na ravni individualnih podatkov posamezna družba/podjetnik število zaposlenih =0 in/ali kapital =0, in/ali sredstva <=0 je za kazalnike, ki zaradi tega niso izračunljivi, zapišani pomešljaj (črtica); pri rangiranju se te družbe ne upoštevajo.
- X) V obdelavah dejavnosti in regij je upoštevan v števcu neto dobiček (dobiček-izguba), na ravni individualnih podatkov in najboljših vrednosti pa čisti dobiček. V primeru, da je bil kazalnik v enem od let negativen, se indeks ne izračunava.
- SS) Rangiranje po rastoči vrednosti (minimalna vrednost je najboljša), ostali kazalniki po padajoči vrednosti (maksimalna vrednost je najboljša).
- TT) Na ravni dejavnosti in regij so upoštevane vse družbe/podjetniki. Na ravni individualnih družb je kazalnik izračunan le za družbe s 5 in več zaposlenimi v tekočem letu, enako pri najboljših vrednostih (samo te družbe se upoštevajo pri rangiranju). Za male samostojne podjetnike na individualni ravni kazalnika ne izračunavamo.
- CC) Neto čisti dobiček / izguba je razlika med izkazanim čistim dobičkom in čisto izgubo. Neto čisti dobiček na ravni individualnih družb je enak čistemu dobičku, razen v primerih, ko je posamezna družba zaradi prevzemov ali združitvev v izkazu poslovnega izida izkazala čisti dobiček in čisto izgubo.

## KAZALNIKI POSLOVANJA GZS ZA LETO 2007

### Vse družbe po podrazredih dejavnosti (6 mest)

IZBOR PODATKOV IZ OBRAZCEV " PODATKI IZ BILANCE STANJA IN IZKAZA POSLOVNEGA IZIDA"  
GOSPODARSKIH DRUŽB TER IZ NJIH IZRAČUNANI KAZALNIKI ZA LETO 2007

Vir podatkov: AJPES; obdelava: CIS GZS; metodologija: SKEP GZS

		skupaj	velike	srednje	majhne	mikro
		25	1	3	2	19
<b>28.730 - Pro.izd.iz žice</b>	<b>Št. družb</b>					
	<b>Prihodki (v EUR)</b>	78.499.274	7.742.626	55.790.217	6.562.432	8.403.999
	<b>Zaposleni</b>	625	94	387	49	95

KAZALCI		AOP	januar - december 2007 (v EUR)	Indeks 07/06
1	Prihodki (ne vključujejo sprememb vrednosti zalog)	110+123+124+125+153+178	78.499.274	129,2
1.1	Kosmati donos od poslovanja		77.433.621	129,5
1.1.1	Čisti prihodki od prodaje		75.061.945	126,4
1.1.1.1	Čisti prih. od prodaje na domačem trgu		44.206.978	133,4
1.1.1.2	Čisti prihodki od prodaje na tujem trgu	115+118	30.854.967	117,7
1.2	Finančni prihodki		389.417	82,8
1.2.1	Finančni prihodki iz deležev		187.860	99,9
1.2.2	Finančni prih. iz danih posojil in poslovnih terjatev	160+163	201.557	71,3
1.3	Drugi prihodki		766.903	96,2
2	Odhodki	127+166+181	73.474.029	123,6
2.1	Poslovni odhodki		72.688.154	124,1
2.1.1	Stroški blaga, materiala in storitev		57.060.100	130,2
2.1.2	Stroški dela		11.848.718	109,9
2.1.2.1	Stroški plač		8.184.283	109,5
2.1.3	Odpisi vrednosti		2.640.629	72,0
2.1.3.1	Amortizacija		1.700.261	103,5
2.2	Finančni odhodki		739.214	106,2
2.2.1	Finančni odhodki za obresti		162.655	57,4
2.3	Drugi odhodki		46.661	25,9
3	Celotni dobiček		5.130.678	311,6
3.1	Dobiček pred davki in obrestmi (EBIT)	186+184+185+167	5.294.114	274,3
3.2	Dobiček pred davki, obrestmi in amortizacijo (EBDIT)	186+184+185+167+145	6.994.375	195,8
3.3	Davek iz dobička		969.781	282,6
3.3.1.	Odloženi davki		10.477	-
3.4	Čisti dobiček		4.151.201	316,0
4	Celotna izguba		14.766	94,6
4.1	Čista izguba		15.547	99,6
5	Sredstva		46.016.371	110,7
5.1	Dolgoročna sredstva		16.079.830	112,5
5.1.1	Neopredmetena dolgoročna sredstva in dolgoročne AČR		76.463	90,8
5.1.2	Opredmetena osnovna sredstva		15.767.001	117,5
5.1.3.	Naložbene nepremičnine		0	-
5.1.4.	Dolgoročne finančne naložbe		73.991	13,2
5.2	Kratkoročna sredstva		29.888.068	109,8
5.2.1	Zaloge		9.780.640	102,9
6	Obveznosti do virov sredstev		46.016.371	110,7
6.1	Kapital		16.164.193	111,4
6.2	Dolgoročne obveznosti		5.704.019	136,0
6.3	Kratkoročne obveznosti		22.473.992	101,9
7	Povp. št. zaposlenih po del. urah (celo št.)		625	106,4
8	Dodana vrednost (DV)	126-128-148	19.234.814	122,6
9 <sup>D)</sup>	Neto čisti dobiček / izguba	186-187	4.135.654	318,6

KAZALNIKI <sup>B)</sup>		Koeficient oz. vrednost v EUR	Indeks 07/06
KAZ 1 <sup>A)</sup>	Finančna neodvisnost (kapital/sredstva)	056/001	0,351
KAZ 2 <sup>A)</sup>	Kratkoročni koeficient(kratkoročna sredstva / kratkoroč. obveznosti)	032/085	1,330

KAZ 3	Razmerje kratkoročnih poslovnih terjatev in obveznosti (kratkor. poslovne terjatve / kratkor. posl. obveznosti)	048/093	2,566	243,7
KAZ 4 <sup>A)</sup>	Finančne naložbe v sredstvih (dolg. in krat. finančne naložbe / sredstva)	(019+040)/001	0,008	8,1
KAZ 5 <sup>A)</sup>	Delež opredmetenih osnov. sred. (opr. osn. sred. / sredstva)	010/001	0,343	106,1
KAZ 6 <sup>A)</sup>	Delež zalog v sredstvih (zaloge / sredstva)	034/001	0,213	93,0
KAZ 7 <sup>E)</sup>	Koeficient zadolženosti (finančne in poslovne obveznosti / obveznosti do virov sred.)	(075+085)/055	0,612	97,0
KAZ 8 <sup>E)</sup>	Delež neto dolga (neto dolg / obveznosti do virov sredstev)	((075+085)-(027+048)-019-040-052)/055	0,174	91,4
KAZ 9	Celotna gospodarnost (prihodki / odhodki)	(110+123+124+125+153+178)/(127+166+181)	1,068	104,5
KAZ 10 <sup>D)</sup>	Dobičkovnost prodaje (dobiček iz poslovanja / čisti prihodki iz prodaje) - PM	151/110	0,070	226,0
KAZ 11 <sup>D)</sup>	Dobičkonosnost kapitala (neto dobiček / kapital) - ROE	(186-187)/056	0,256	285,9
KAZ 12 <sup>D)</sup>	Dobičkonosnost sredstev (neto dobiček / sredstva) - ROA	(186-187)/001	0,090	287,8
KAZ 13	Prihodki na zaposlenega v EUR (prihodki / povp. št. zap.)	(110+123+124+125+153+178)/188	125.539	121,4
KAZ 14 <sup>E)</sup>	Stroški dela na zaposlenega v EUR (str. dela / povpr. število zaposlenih)	139/188	18.949	103,2
KAZ 15	Plače na zaposlenega v EUR (stroški plač / povpr. število zaposlenih)	140/188	13.089	102,8
KAZ 16	Čisti dobiček na zaposlenega v EUR (čisti dobiček / povpr. število zaposlenih)	186/188	6.639	296,8
KAZ 17 <sup>E)</sup>	Čista izguba na zaposlenega v EUR (čista izguba / povpr. število zaposlenih)	187/188	25	93,5
KAZ 18 <sup>F)</sup>	DV na zaposlenega v EUR (dodana vred. / povp. število zaposlenih)	(126-128-148)/188	30.761	115,1
KAZ 19	Dolgoročna sredstva na zap. v EUR (dolgoročna sredstva / povp. št. zap.)	002/188	25.715	105,7
KAZ 20	Delež prodaje na tujih trgih (čisti prih. iz prodaje na tuj. trgih / prihodki)	(115+118)/(110+123+124+125+153+178)	0,393	91,1
KAZ 21	Delež denarnega toka iz poslovanja v prihodkih (amort. in dobiček zmanjšan za izg. / prihodki)	(145+186-187)/(126+153+178)	0,074	154,2
KAZ 22	Delež amortizacije (amortizacija/ odhodki)	145/(127+166+181)	0,023	83,7
KAZ 23 <sup>E)</sup>	Delež stroškov dela (stroški dela/odhodki)	139/(127+166+181)	0,161	88,9
KAZ 24	Dejanska davčna stopnja dobička (davek/ celotni dobiček)	184/182	0,189	90,7
KAZ 25 <sup>E)</sup>	Delež stroškov dela v dodani vrednosti (stroški dela/dodana vrednost)	139/(126-128-148)	0,616	89,6

#### OPOMBE

- V) V primeru, da ima na ravni individualnih podatkov posamezna družba/podjetnik število zaposlenih =0 in/ali kapital =0, in/ali sredstva <=0 je za kazalnike, ki zaradi tega niso izračunljivi, zapisan pomišljaj (črtica); pri rangiranju se te družbe ne upoštevajo.
- Y) V obdelavah dejavnosti in regij je upoštevan v števcu neto dobiček (dobiček-izguba), na ravni individualnih podatkov in najboljših vrednosti pa čisti dobiček. V primeru, da je bil kazalnik v enem od let negativen, se indeks ne izračunava.
- UU) Rangiranje po rastoči vrednosti (minimalna vrednost je najboljša), ostali kazalniki po padajoči vrednosti (maksimalna vrednost je najboljša).
- VV) Na ravni dejavnosti in regij so upoštevane vse družbe/podjetniki. Na ravni individualnih družb je kazalnik izračunan le za družbe s 5 in več zaposlenimi v tekočem letu, enako pri najboljših vrednostih (samo te družbe se upoštevajo pri rangiranju). Za male samostojne podjetnike na individualni ravni kazalnika ne izračunavamo.
- DD) Neto čisti dobiček / izguba je razlika med izkazanim čistim dobičkom in čisto izgubo. Neto čisti dobiček na ravni individualnih družb je enak čistemu dobičku, razen v primerih, ko je posamezna družba zaradi prevzemov ali združitvev v izkazu poslovnega izida izkazala čisti dobiček in čisto izgubo.

## KAZALNIKI POSLOVANJA GZS ZA LETO 2007

### Vse družbe po podrazredih dejavnosti (6 mest)

IZBOR PODATKOV IZ OBRAZCEV " PODATKI IZ BILANCE STANJA IN IZKAZA POSLOVNEGA IZIDA"  
GOSPODARSKIH DRUŽB TER IZ NJIH IZRAČUNANI KAZALNIKI ZA LETO 2007  
Vir podatkov: AJPES; obdelava: CIS GZS; metodologija: SKEP GZS

28.740 - Pro.vijačnega materiala,vezi,verig, ipd.	Št. družb Prihodki (v EUR) Zaposleni	skupaj	velike	srednje	majhne	mikro
		34	-	2	6	26
		60.738.613	-	32.145.563	19.430.853	9.162.197
		788	-	306	371	112

KAZALCI		AOP	januar - december 2007 (v EUR)	Indeks 07/06
1	Prihodki (ne vključujejo sprememb vrednosti zalog)	110+123+124+125+153+178	60.738.613	115,0
1.1	Ķosmati donos od poslovanja		62.027.891	118,2
1.1.1	Ķisti prihodki od prodaje		59.389.071	114,9
1.1.1.1	Ķisti prih. od prodaje na domaĶem trgu		22.583.240	109,6
1.1.1.2	Ķisti prihodki od prodaje na tujem trgu	115+118	36.805.831	118,4
1.2	FinanĶni prihodki		148.567	90,9
1.2.1	FinanĶni prihodki iz deleŶev		70.731	225,1
1.2.2	FinanĶni prih. iz danih posojil in poslovnih terjatev	160+163	77.836	59,0
1.3	Drugi prihodki		188.121	113,8
2	Odhodki	127+166+181	60.568.193	116,9
2.1	Poslovni odhodki		59.513.040	116,7
2.1.1	StroŶki blaga, materiala in storitev		42.001.737	117,9
2.1.2	StroŶki dela		13.983.108	111,0
2.1.2.1	StroŶki plaĶ		10.155.953	112,6
2.1.3	Odpisi vrednosti		3.084.113	123,5
2.1.3.1	Amortizacija		2.701.799	115,2
2.2	FinanĶni odhodki		901.015	123,8
2.2.1	FinanĶni odhodki za obresti		785.230	143,3
2.3	Drugi odhodki		154.138	147,9
3	Celotni dobiĶek		2.189.872	190,0
3.1	DobiĶek pred davki in obrestmi (EBIT)	186+184+185+167	2.977.148	175,0
3.2	DobiĶek pred davki, obrestmi in amortizacijo (EBDIT)	186+184+185+167+145	5.678.947	140,4
3.3	Davek iz dobiĶka		419.939	379,8
3.3.1.	OdloŶeni davki		131.022	526,8
3.4	Ķisti dobiĶek		1.640.957	161,3
4	Ķelotna izguba		393.486	211,2
4.1	Ķista izguba		395.532	212,3
5	Sredstva		52.993.438	118,1
5.1	DolgoroĶna sredstva		25.088.736	110,3
5.1.1	Neopredmetena dolgoroĶna sredstva in dolgoroĶne AĶR		193.500	99,5
5.1.2	Opredmetena osnovna sredstva		22.435.091	111,0
5.1.3.	NaloŶbene nepremiĶnine		1.540.305	103,2
5.1.4.	DolgoroĶne finanĶne naloŶbe		848.247	133,3
5.2	KratkoroĶna sredstva		27.796.823	126,3
5.2.1	Zaloge		9.143.545	136,0
6	Obveznosti do virov sredstev		52.993.438	118,1
6.1	Kapital		17.582.837	106,7
6.2	DolgoroĶne obveznosti		13.650.612	134,1
6.3	KratkoroĶne obveznosti		19.944.252	121,8
7	Povp. Ŷt. zaposlenih po del. urah (celo Ŷt.)		788	107,3
8	Dodana vrednost (DV)	126-128-148	19.582.072	118,2
9 <sup>1)</sup>	Neto Ķisti dobiĶek / izguba	186-187	1.245.425	149,9

KAZALNIKI <sup>B)</sup>		Koeficient oz. vrednost v EUR	Indeks 07/06
KAZ 1 <sup>A)</sup>	FinanĶna neodvisnost (kapital/sredstva)	056/001	90,3
KAZ 2 <sup>A)</sup>	KratkoroĶni koeficient(kratkoroĶna sredstva /	032/085	103,7

KAZ 3	kratkoroč. obveznosti) Razmerje kratkoročnih poslovnih terjatev in obveznosti (kratkor. poslovne terjatve / kratkor. posl. obveznosti)	048/093	2,050	122,9
KAZ 4 <sup>A)</sup>	Finančne naložbe v sredstvih (dolg. in krat. finančne naložbe / sredstva)	(019+040)/001	0,022	82,6
KAZ 5 <sup>A)</sup>	Delež opredmetenih osnov. sred. (opr. osn. sred. / sredstva)	010/001	0,423	94,0
KAZ 6 <sup>A)</sup>	Delež zalog v sredstvih (zaloge / sredstva)	034/001	0,173	115,2
KAZ 7 <sup>E)</sup>	Koeficient zadolženosti (finančne in poslovne obveznosti / obveznosti do virov sred.)	(075+085)/055	0,634	107,1
KAZ 8 <sup>E)</sup>	Delež neto dolga (neto dolg / obveznosti do virov sredstev)	((075+085)-(027+048)-019-040-052)/055	0,266	112,1
KAZ 9	Celotna gospodarnost (prihodki / odhodki)	(110+123+124+125+153+178)/(127+166+181)	1,003	98,4
KAZ 10 <sup>D)</sup>	Dobičkovnost prodaje (dobiček iz poslovanja / čisti prihodki iz prodaje) - PM	151/110	0,048	150,6
KAZ 11 <sup>D)</sup>	Dobičkonosnost kapitala (neto dobiček / kapital) - ROE	(186-187)/056	0,071	140,5
KAZ 12 <sup>D)</sup>	Dobičkonosnost sredstev (neto dobiček / sredstva) - ROA	(186-187)/001	0,024	126,9
KAZ 13	Prihodki na zaposlenega v EUR (prihodki / povp. št. zap.)	(110+123+124+125+153+178)/188	77.034	107,2
KAZ 14 <sup>E)</sup>	Stroški dela na zaposlenega v EUR (str. dela / povpr. število zaposlenih)	139/188	17.735	103,4
KAZ 15	Plače na zaposlenega v EUR (stroški plač / povpr. število zaposlenih)	140/188	12.881	104,9
KAZ 16	Čisti dobiček na zaposlenega v EUR (čisti dobiček / povpr. število zaposlenih)	186/188	2.081	150,3
KAZ 17 <sup>E)</sup>	Čista izguba na zaposlenega v EUR (čista izguba / povpr. število zaposlenih)	187/188	502	197,8
KAZ 18 <sup>F)</sup>	DV na zaposlenega v EUR (dodana vred. / povp. število zaposlenih)	(126-128-148)/188	24.836	110,1
KAZ 19	Dolgoročna sredstva na zap. v EUR (dolgoročna sredstva / povp. št. zap.)	002/188	31.820	102,8
KAZ 20	Delež prodaje na tujih trgih (čisti prih. iz prodaje na tuj. trgih / prihodki)	(115+118)/(110+123+124+125+153+178)	0,606	102,9
KAZ 21	Delež denarnega toka iz poslovanja v prihodkih (amort. in dobiček zmanjšan za izg. / prihodki)	(145+186-187)/(126+153+178)	0,063	105,2
KAZ 22	Delež amortizacije (amortizacija/ odhodki)	145/(127+166+181)	0,045	98,6
KAZ 23 <sup>E)</sup>	Delež stroškov dela (stroški dela/odhodki)	139/(127+166+181)	0,231	95,0
KAZ 24	Dejanska davčna stopnja dobička (davek/ celotni dobiček)	184/182	0,192	199,9
KAZ 25 <sup>E)</sup>	Delež stroškov dela v dodani vrednosti (stroški dela/dodana vrednost)	139/(126-128-148)	0,714	93,9

#### OPOMBE

- W) V primeru, da ima na ravni individualnih podatkov posamezna družba/podjetnik število zaposlenih =0 in/ali kapital =0, in/ali sredstva <=0 je za kazalnike, ki zaradi tega niso izračunljivi, zapišani pomišljaj (črtica); pri rangiranju se te družbe ne upoštevajo.
- Z) V obdelavah dejavnosti in regij je upoštevan v števcu neto dobiček (dobiček-izguba), na ravni individualnih podatkov in najboljših vrednosti pa čisti dobiček. V primeru, da je bil kazalnik v enem od let negativen, se indeks ne izračunava.
- WW) Rangiranje po rastoči vrednosti (minimalna vrednost je najboljša), ostali kazalniki po padajoči vrednosti (maksimalna vrednost je najboljša).
- XX) Na ravni dejavnosti in regij so upoštevane vse družbe/podjetniki. Na ravni individualnih družb je kazalnik izračunan le za družbe s 5 in več zaposlenimi v tekočem letu, enako pri najboljših vrednostih (samo te družbe se upoštevajo pri rangiranju). Za male samostojne podjetnike na individualni ravni kazalnika ne izračunavamo.
- EE) Neto čisti dobiček / izguba je razlika med izkazanim čistim dobičkom in čisto izgubo. Neto čisti dobiček na ravni individualnih družb je enak čistemu dobičku, razen v primerih, ko je posamezna družba zaradi prevzemov ali združitvev v izkazu poslovnega izida izkazala čisti dobiček in čisto izgubo.

## KAZALNIKI POSLOVANJA GZS ZA LETO 2007

### Vse družbe po podrazredih dejavnosti (6 mest)

IZBOR PODATKOV IZ OBRAZCEV " PODATKI IZ BILANCE STANJA IN IZKAZA POSLOVNEGA IZIDA"  
GOSPODARSKIH DRUŽB TER IZ NJIH IZRAČUNANI KAZALNIKI ZA LETO 2007

Vir podatkov: APES; obdelava: CIS GZS; metodologija: SKEP GZS



28.750 - Pro.dr.kovinskih izd.,d.n.	Št. družb Prihodki (v EUR) Zaposleni	skupaj	velike	srednje	majhne	mikro
		461	6	8	30	417
		626.428.671	196.257.572	105.507.442	107.929.614	216.734.043
		5.736	1.114	490	1.217	2.916

KAZALCI		AOP	januar - december 2007 (v EUR)	Indeks 07/06	
1	Prihodki (ne vključujejo sprememb vrednosti zalog)	110+123+124+125+153+178	626.428.671	122,5	
1.1	Kosmati donos od poslovanja		126	623.050.026	122,1
1.1.1	Čisti prihodki od prodaje		110	610.502.670	121,8
1.1.1.1	Čisti prih. od prodaje na domačem trgu		111	307.804.824	118,6
1.1.1.2	Čisti prihodki od prodaje na tujem trgu	115+118		302.697.846	125,2
1.2	Finančni prihodki		153	2.426.440	116,9
1.2.1	Finančni prihodki iz deležev		155	1.081.898	235,0
1.2.2	Finančni prih. iz danih posojil in poslovnih terjatev	160+163		1.344.542	83,2
1.3	Drugi prihodki		178	5.519.442	332,5
2	Odhodki	127+166+181	598.266.558	122,2	
2.1	Poslovni odhodki		127	589.631.400	122,6
2.1.1	Stroški blaga, materiala in storitev		128	461.442.478	122,6
2.1.2	Stroški dela		139	96.605.710	120,3
2.1.2.1	Stroški plač		140	69.563.143	121,6
2.1.3	Odpisi vrednosti		144	28.399.833	127,7
2.1.3.1	Amortizacija		145	26.277.560	128,7
2.2	Finančni odhodki		166	7.763.878	102,8
2.2.1	Finančni odhodki za obresti		167	4.113.041	122,9
2.3	Drugi odhodki		181	871.280	98,3
3	Celotni dobiček		182	35.551.815	128,3
3.1	Dobiček pred davki in obrestmi (EBIT)	186+184+185+167		39.676.251	127,7
3.2	Dobiček pred davki, obrestmi in amortizacijo (EBDIT)	186+184+185+167+145		65.953.811	128,1
3.3	Davek iz dobička		184	7.296.382	150,5
3.3.1.	Odloženi davki		185	1.729	0,6
3.4	Čisti dobiček		186	28.265.099	125,2
4	Celotna izguba		183	2.822.465	89,8
4.1	Čista izguba		187	2.833.860	89,9
5	Sredstva		001	431.454.376	113,7
5.1	Dolgoročna sredstva		002	218.532.654	112,0
5.1.1	Neopredmetena dolgoročna sredstva in dolgoročne AČR		003	4.575.586	109,1
5.1.2	Opredmetena osnovna sredstva		010	185.535.422	116,1
5.1.3.	Naložbene nepremičnine		018	8.165.500	108,8
5.1.4.	Dolgoročne finančne naložbe		019	19.319.176	85,8
5.2	Kratkoročna sredstva		032	211.503.455	115,2
5.2.1	Zaloge		034	74.427.616	122,5
6	Obveznosti do virov sredstev		055	431.454.376	113,7
6.1	Kapital		056	155.493.703	110,5
6.2	Dolgoročne obveznosti		075	85.178.552	107,7
6.3	Kratkoročne obveznosti		085	178.013.044	119,3
7	Povp. št. zaposlenih po del. urah (celo št.)		188	5.736	116,9
8	Dodana vrednost (DV)	126-128-148		158.424.169	120,2
9 <sup>D)</sup>	Neto čisti dobiček / izguba	186-187		25.431.239	130,9

KAZALNIKI <sup>B)</sup>		Koeficient oz. vrednost v EUR	Indeks 07/06	
KAZ 1 <sup>A)</sup>	Finančna neodvisnost (kapital/sredstva)	056/001	0,360	97,2

KAZ 2 <sup>A)</sup>	Kratkoročni koeficient(kratkoročna sredstva / kratkoroč. obveznosti)	032/085	1,188	96,6
KAZ 3	Razmerje kratkoročnih poslovnih terjatev in obveznosti (kratkor. poslovne terjatve / kratkor. posl. obveznosti)	048/093	1,291	97,2
KAZ 4 <sup>A)</sup>	Finančne naložbe v sredstvih (dolg. in krat. finančne naložbe / sredstva)	(019+040)/001	0,074	85,5
KAZ 5 <sup>A)</sup>	Delež opredmetenih osnov. sred. (opr. osn. sred. / sredstva)	010/001	0,430	102,1
KAZ 6 <sup>A)</sup>	Delež zalog v sredstvih (zaloge / sredstva)	034/001	0,173	107,7
KAZ 7 <sup>E)</sup>	Koeficient zadolženosti (finančne in poslovne obveznosti / obveznosti do virov sred.)	(075+085)/055	0,610	101,4
KAZ 8 <sup>E)</sup>	Delež neto dolga(neto dolg / obveznosti do virov sredstev)	((075+085)-(027+048)-019-040-052)/055	0,247	113,5
KAZ 9	Celotna gospodarnost (prihodki / odhodki)	(110+123+124+125+153+178)/(127+166+181)	1,047	100,2
KAZ 10 <sup>D)</sup>	Dobičkovnost prodaje(dobiček iz poslovanja / čisti prihodki iz prodaje) - PM	151/110	0,059	93,7
KAZ 11 <sup>D)</sup>	Dobičkonosnost kapitala (neto dobiček / kapital) - ROE	(186-187)/056	0,164	118,4
KAZ 12 <sup>D)</sup>	Dobičkonosnost sredstev (neto dobiček / sredstva) - ROA	(186-187)/001	0,059	115,1
KAZ 13	Prihodki na zaposlenega v EUR (prihodki / povp. št. zap.)	(110+123+124+125+153+178)/188	109.203	104,8
KAZ 14 <sup>E)</sup>	Stroški dela na zaposlenega v EUR (str. dela / povpr. število zaposlenih)	139/188	16.841	102,9
KAZ 15	Plače na zaposlenega v EUR (stroški plač / povpr. število zaposlenih)	140/188	12.127	104,0
KAZ 16	Čisti dobiček na zaposlenega v EUR (čisti dobiček / povpr. število zaposlenih)	186/188	4.927	107,1
KAZ 17 <sup>E)</sup>	Čista izguba na zaposlenega v EUR (čista izguba / povpr. število zaposlenih)	187/188	494	76,9
KAZ 18 <sup>F)</sup>	DV na zaposlenega v EUR (dodana vred. / povp. število zaposlenih)	(126-128-148)/188	27.617	102,8
KAZ 19	Dolgoročna sredstva na zap. v EUR (dolgoročna sredstva / povp. št. zap.)	002/188	38.096	95,8
KAZ 20	Delež prodaje na tujih trgih (čisti prih. iz prodaje na tuj. trgih /prihodki)	(115+118)/(110+123+124+125+153+178)	0,483	102,2
KAZ 21	Delež denarnega toka iz poslovanja v prihodkih (amort. in dobiček zmanjšan za izg. / prihodki)	(145+186-187)/(126+153+178)	0,082	105,7
KAZ 22	Delež amortizacije (amortizacija/ odhodki)	145/(127+166+181)	0,044	105,2
KAZ 23 <sup>E)</sup>	Delež stroškov dela (stroški dela/odhodki)	139/(127+166+181)	0,161	98,4
KAZ 24	Dejanska davčna stopnja dobička (davek/ celotni dobiček)	184/182	0,205	117,3
KAZ 25 <sup>E)</sup>	Delež stroškov dela v dodani vrednosti (stroški dela/dodana vrednost)	139/(126-128-148)	0,610	100,1

#### OPOMBE

- X) V primeru, da ima na ravni individualnih podatkov posamezna družba/podjetnik število zaposlenih =0 in/ali kapital =0, in/ali sredstva <=0 je za kazalnike, ki zaradi tega niso izračunljivi, zapisan pomišljaj (črtica); pri rangiranju se te družbe ne upoštevajo.
- AA) V obdelavah dejavnosti in regij je upoštevan v števcu neto dobiček (dobiček-izguba), na ravni individualnih podatkov in najboljših vrednosti pa čisti dobiček. V primeru, da je bil kazalnik v enem od let negativen, se indeks ne izračunava.
- YY) Rangiranje po rastoči vrednosti (minimalna vrednost je najboljša), ostali kazalniki po padajoči vrednosti (maksimalna vrednost je najboljša).
- ZZ) Na ravni dejavnosti in regij so upoštevane vse družbe/podjetniki. Na ravni individualnih družb je kazalnik izračunan le za družbe s 5 in več zaposlenimi v tekočem letu, enako pri najboljših vrednostih (samo te družbe se upoštevajo pri rangiranju). Za male samostojne podjetnike na individualni ravni kazalnika ne izračunavamo.
- FF) Neto čisti dobiček / izguba je razlika med izkazanim čistim dobičkom in čisto izgubo. Neto čisti dobiček na ravni individualnih družb je enak čistemu dobičku, razen v primerih, ko je posamezna družba zaradi prevzemov ali združitve v izkazu poslovnega izida izkazala čisti dobiček in čisto izgubo.